盛京時報

戊辰年陰曆二月二十五日
昭和三年四月十五日
中日祀大典休刊

◎本報價目◎ 每張現洋五分 每月現大洋八角
▲外埠連郵價目 每月現大洋九角五分 半年現大洋五圓貳角 全年現大洋拾圓
▲告白刊資 一行五號字十五字起 一日每行現大洋壹圓 長期另議

發行人 宮川貫作 編輯人 菊池貞二 印刷人 石原庄太郎 發行所 盛京時報社 盛京時報支社 盛京時報支社

苛捐重疊之北京市面
尚有四項在努力進行中

京訊云。北京市面上徵收之稅捐。現時新舊已達八項。計爲奢侈捐。房捐。警餉四項。附加捐紙烟吸戶捐。牲畜檢驗捐營業捐。米糧捐。樂戶捐 如崇文門落地稅。烟酒稅。印花稅等捐。猶不在內也。目前辦理未妥。而尚有糾紛者。則爲奢侈捐房捐附加捐檢驗捐四事。玆就其情形。分別言之。

(一)奢侈捐 此在官塲。原認爲有一筆頗大之收入。且其捐不限於京城。將以之推及京兆全區。與夫奉方之各省區內。乃以京師商家抗拒之故。及今逾開徵之日。已有一月。而仍未實行。其間商會與政府之交涉。奔走往還。迄無虛日。就大概而言。則可分爲三個時期。第一個時期。條例起草後。如煤油棉布藥材。均列奢侈品內。商人大譁。官方不得已。乃酌量更改。決定三月一日起徵收。物品以貴重者爲限。稅率徵百分之五起至百分之八九爲止。第二個時期。總商會迭次開會。要求取消。同時市上忽發現五百號商家具名之傳單。主張罷市。商會認爲情形重大。將傳單呈交警廳。聲明未聞此事。但態度亦未軟化。至此官塲乃將奢侈品改爲以關稅會議所定名目爲限。稅率一律徵百分之五。原來計議。商家領奢侈捐印花。按物價貼在物件上。此則改爲小件貼於原品上。多則貼於包裹上。商會知不可抗。則要求改在崇關上附徵二成。不用奢侈捐印花。崇關每月現收欵二十萬。附徵二成。即四萬也。官塲以此事外商不允。迄難辦理。第三個時期。商會乃呈文院部。改爲樂輸月捐五萬。自十七年四月一號起。至十八年一月一號止。合計當可籌四十萬元。此欵由商會註册之商家七千戶。與未註册之七千戶。共同攤派。官塲對此辦法。亦可容納。但有三事。一須至徵收新關稅日爲止。二商家仍須領印花。三不取消奢侈捐局。因該局非對北京市面而設也(按該局開辦後。總辦金壽崧。幫辦邵德仁。京兆局長張光照。墊欵甚多。局員均未領薪。事前應酬奔走。不無耗費。今無形取消。甚覺氣也)商會以此事。易引商家誤會。且與樂輸原意不合。今猶在交涉中。但恐無良好結果耳。

(二)房捐 此事警廳已行之數月。原來係樓房每間二角。瓦房一角。灰房五分。依警廳算法。北京有人家二十六萬戶。此二十六萬戶中。除却貧民十萬戶。又廟堂會館公共住所六萬戶。當有十萬戶房捐可徵。一戶以二元計。當可月得二十萬元。乃其結果。則每月只有七萬元。因之自三月起。將各區徵收原額。一律加爲三倍。以合二十萬元之數。因警餉 現每月需二十 二萬五千元也。於是樓房一等。升爲四角。二等三角。瓦房一等三角。二等二角。三等一角。灰房一等一角。二等五分。其分等之標準。爲區域之繁簡。租價之低昂。工程之精粗。資產之多寡。身分之高下。有兩項佔優者爲一等。一項佔優者爲二等。皆次者爲三等。然其標準如是之廣。皆次者十不得四五也。且各區爲估計各攤九千元。外右二區住戶多而殷實。定額易收。房屋多列二等。內右一區住戶較少。定額不易湊齊。乃多列房間爲一等。此種辦法。至易引起不平之聲。且北京住上等住房。每間只能 租二元 有零。若徵捐三角。則已抽至百分之十五。況舖戶已出種種捐欵。又担任此捐。殊有不堪。現市民羣向官塲請願。官塲擬改爲原額加一倍。不必再調查。或可實行無阻矣。

(三)警餉附加捐 此即去年娛樂捐之變相。原來係娛樂塲酒席館旅館澡塘四項。現改爲娛樂塲車行(汽車馬車保險公司證券交易所四項)其捐係抽收入百分之十。除車行要求減等外。餘均照納矣。(售賣各車者在內)

(四)牲畜檢驗捐 此項捐稅原來有之。計牛每頭一元。豬四角。羊三角。現一律徵收雙倍。牲畜行以加徵過重。聯呈要求維持原狀。警廳未允。蓋以所徵。尚不及十分之一也。

以上各捐除奢侈捐不算外。房捐可月徵十四萬元。四項附加捐。月可收三萬元。牲畜捐月可徵五萬元。合之已有廿二萬元。加之紙烟吸戶捐。財部已允撥一部分給警廳。種種搜刮。收入可增不少。然而居民之痛苦深矣。

雲南軍事短簡

雲南訊云。大理爲滇西第一重鎭。既通緬甸。又連西藏。故地方頗稱熱鬧。且地形險要。山川清秀。背靠蒼山。面臨洱海。兩側更有上關下關之險。其關係於軍事至爲重大。上年六一四政變後。唐繼虞即潛赴該處。將唐繼堯所剩之殘餘部隊三團改爲三師。並迫令滇西各縣團兵學生。來攻省城。被三十八軍擊敗退回。省政府因東路川黔既已肅清。特令第五師長張沖。新編第一旅長史華。率領全部西上征唐。先克楚雄各屬。旋又進至大理。當即克復。歐陽好謙事先聞風逃走。其餘少數部隊。亦向永昌逃竄。唐繼璘則表示服從。遂由史旅長令其暫駐鄧州。聽候編制。就大勢觀察。西防指日可告收復云。

河西縣因與通海相近。倮風極盛。去年秋冬之間。被蔣實英孚學綱所部騷擾。迭次攻城。人民不堪其害。鄉知事出剿匪黨。亦被戕殺。旋因省中遴派蘇團前往剿辦。始行平靖。不料現在該縣。被蔣實英率部圍攻。團力過薄。不能抵禦。昨已失守。聞軍部已派附近兵團飛往援剿。日內當可克復云。

津浦線魯軍之對南作戰

京訊云。津浦線魯軍。集中韓莊台兒莊後。張宗昌親至前方調度。九日。程國瑞第三軍黃鳳岐。吳杰。何長保三中將支隊。第五軍朱玉賢。滕殿英兩中將支隊。及林泰砲兵隊。均于開進韓莊。運河南岸。台兒莊第一路軍皮華清。段水澤。趙蔭堂三中將支隊。及褚玉坤少將支隊。亦分佈台兒莊南。萬家閘。孔家閘。宿羊山。後方吳樽卿。袁家豳。武行周。毛永恩各軍。亦奉令急遽出動。九日晚間。各路已分配完竣。

又濟南十一日電訊。韓莊台莊之魯軍。十日晨。奉張宗昌命令。對利國驛。柳山。大仁山黨軍。開始攻擊。津浦線魯軍第三軍長程國瑞。率同入籍兵前敵總指揮蔣嘉福。乘鐵甲車三列。自韓莊向前方陣地出發。指揮所部三支隊。猛迫老君山。夏鎭。及微山湖東岸之黨軍。兩軍最前線。在老君山北部接觸後。一度發生戰事。魯軍前鋒隊。藉鐵甲車掩護。侵入老君山。大仁山以北黨軍防地。十日一晝夜間。槍砲聲未止。

又濟南訊云。據津浦路線前方來人言。此方最前線在韓莊南二三里。假取攻勢。重兵屯駐臨城沙溝以迄莊間。自滕縣北至兗州均爲孫聯軍防守。日來駐洛口白馬山一帶之聯軍。仍在向南運輸中。駐泰安之聯軍砲兵第十團已於十日六點半。由該處開往兗州。轉赴濟寧。兗濟支路輸送給養。每日均在四五列車。濟寧站上兵車停有二百餘輛。大部爲聯軍。其餘均爲楊滿臣及劉志陸部。鐵甲車湖廣號長江號。時至韓莊南十餘里之小新河岸哨探。過此以至利國驛約十餘里均無路軌)長城號閩浙號則往來於臨棗間。傳送軍情。又此次新編隊之中將支隊及少將支隊三十餘人。均統帶所部由臨城陸續向沙溝方面開拔。又據九日由韓莊來濟者言。該處時聞零碎槍聲。尙未施行砲攻。是則截至九日止。前線尚無劇烈戰事可以斷言也。又師總參議景雲。奉魯督電召於十日早十點由濟專車南去。下午四點抵兗州。聞將稍事躭擱。即往臨城謁張。至台兒莊方面戰况。聞較此間吃緊。但亦無甚確訊。惟前敵總指揮。許琨於十日上午十點半由臨城專車赴棗莊。並將七軍開兩列車往該處助戰。大約許將駐棗莊。獨負左翼全責。另據軍界消息。黨軍隊焯部現至鄒城。似欲侵犯沂州也。

吳佩孚在川最近之行蹤
集合楊賴鄧劉剷除劉湘
南結滇黔將領北聯奉魯

津訊云。盤居川東之吳佩孚。久成時局之謎。蓋其行蹤(一說在此一說在彼)其意志。(忽傳積極。忽傳消極。)幾令人無從捉摸。頃據吳方由自川東來京者言。吳最近數月中。行蹤靡定。表示亦至不一。各報紀載。雖多矛盾。而實則各有因由。自楊森退出鄂西。又被寧府查辦後。吳遂不安於渝。復僕僕征途。雖不出萬縣。順慶。大竹三地之間。但每地平均住不上兩週。即又他去。此中往返穿插。實有文章。蓋目下楊。賴。鄧。劉(此劉存厚。非劉湘)等之大結合。實於吳氏幾度往還中促成之。惟外傳此種團結。將遂對劉湘以根本之打擊。及吳就某種總司令。將相機率師出動。則實際尚不及此。所可知者。楊。鄧。賴。劉等部。目下團結。確極堅固。滇黔方面。亦互有結契。與北方軍政當局。尤不斷往來接洽。故吳前此屢倡消極之語。至今亦絕口不談。且興致楚楚。有時。且集其衛隊數百健兒。作洛陽西宮時侯訓練操舞矣。此君來時。吳尚駐大竹。惟傳稱。不久即赴萬縣。今後聞仍將以萬縣爲久駐之所。至外傳楊森部下倒戈。楊不久下野之說。在川竟無所聞。且前此寧方主辦楊森者。爲李烈鈞。近因蔣對楊頗示好感。且有恢復舊日官勛之說。故楊在川東。亦甚安穩云。

新詩

◇春愁 (李鷺鷗)

綠茸茸的細草。
碧溶溶的清波。
這殘春風光。
啊。草兒。
汝何時脫離了枯苦之鄉
汝曾否具着哀苦不變心
腸?
茸……
啊。汝的顏色青青。茸
但……但……
我爲汝愁煞!
我爲汝悲傷!
裊娜的輕風。
把那在沉眠的花兒吹得
搖動。
枝上無情的鶯聲。時得
我的心靈隨着飄揚。
這荒凉寂靜的我啊!
對着這殘春風光。
抑鬱……悽愴……
十七。三。十一。

◇月下 (李元秋)

四野是如此岑寂的。胡
思佔了我心坎的一切。
此時已無生之儲物在轉
——只明月與羣星。
△
淸淒下我孤躑荒原。
綠楊與垂柳倒映池邊。
沉寂中我孤立月柳之下
胡思佔據了我有生的幻
夢。
△
月色朦朦。垂柳淒淒。
寂寥裏我孤躑荒原。
藍雲與羣星互向天河緩
進。
△
世界藍蒼蒼。人夢沉眠
淸淒下我雙淚滴流。
無可告慰的苦思呀!
請回復我童時的生活。
△
兩年前的午夜。我曾受
生活的使命。
遠離我的親娘。那時呵
!我只有不捨與悲啼。
△
爲了生活迫我偸偸
地溜出店門。
戰慄與悲愁。充滿了渺
茫的宇宙。
△
淸淒下我孤躑荒原。遙
望蒼穹。準成一片蒼茫
無數。無數的弱者呵!
何須戰慄與悲傷。
△
古寺的晚鐘。驚醒了我
幻渺的沉思。
看!
那無邊的天際。連成一
座長橋。
羣星護擁着明月緩進。
弱者呵!何不作最後的
奮鬥。
十七。二。十三。
下。

南京委員會訓令黨員

南京訊云。中國國民黨中央執行委員會對全體黨員訓令。其全文如下。

本黨爲完成國民革命。實現三民主義。現已命令全軍。併力北伐。所有出師意義。已詳於宣言及宣傳大綱中。玆特以此次戰爭關係黨國之重要。爲諸同志告。粵自黨軍始造。首定兩粵。戡逆者除。負恃者毀。海軍輔之。聲威益大。北出五嶺。直戡江漢。阻兵喝渠。摧拉并仆。遠而陝隴移兵。中原枹鼓。朔方師合。奄有長城。黨義遐宣。無往不克。雷霆奮迅。勢迫偽都矣。數月來師旅小頓。一因帝國主義者潛助我國垂滅之軍閥。得以暫時撑拒。二因本黨過去種種糾紛。多由共產黨從中煽構。黨權震撼。影響指揮。三因本黨爲民衆而戰爭繼戰爭。以建設之要義。未能擴大宣傳。普及北方民衆。故必待根本政略之確立。然後大軍可以進展。以致北方殘餘軍閥。得使延其垂絕之命。游魂偏息。重苦人民。今者羽檄飛馳。長戈北指。以總理之遺訓。黨員之戮力。武裝同志之適往犧牲。與民衆之同情贊助。必能悉剪兇頑。收功指顧。第此次之戰。以國內言。則爲三民主義之思潮與數千年封建餘孽作最後之決鬥。以國際言。則爲要求自由平等之人民對帝國主義卵翼下之勢力爲根本之剷除。意義重大。本黨全體同志之責務。實無旁貸。應與武裝同志共同奮鬥者也。以故肅淸暴戾軍閥。結束軍政時期。開國民會議。廢除不平等條約。實現以黨建國之精神。均有待於此次之勝利。中央執行委員會以本黨所負使命之鉅重。特發訓令。凡我靑天白日旗幟下之戰士。務須淬勵心力。殺敵致功。各同志尤須認識時代環境之革命需要。恪守本黨紀律與命令。(一)忽忘民衆痛苦與前敵戰士之血飛肉搏。前方後方。共此薪膽。(二)無論任何工作。在何方面。處何困境。務必貫以決心共同動作。毋予敵人以離間之機。毋受反動者以可訾之點。任重道遠。時自警飭。(三)宣傳黨義。使民衆瞭解本黨暨此次北伐之主旨。因應時機。力求普徧。現在黨國大勳。期於共集。革命政治。樹之風聲。凡我同志。應使全心力獻給於黨。全時間獻給於黨。一切事功莫不爲黨。必如此始可以推動工作。縮短戰期。催促國民革命之成功。佇待不捷。務共勉之。此令。

于軍猛攻繁峙

京訊云。據某方消息。奉軍于芷山第三十軍。對繁峙晉軍頒布總攻擊令後。前鋒孫旭昌二十八師高金山旅。已將距繁峙縣城四里許之田家坪佔領。左翼第四十八旅。亦於九日攻入南關村晉軍頭道防線。晉軍第十四師高鳳文旅全部退入縣城。于芷山軍長於十日晨復由沙河鎭出發火線督戰。指揮第八第十一第二十八各師。猛攻繁峙縣城。第五方面軍團並調第十五師全部三旅。聯絡高維嶽第九軍郭希鵬孫德荃兩師分路猛攻鐵角嶺五斗山。湯玉麟亦調第十二軍騎兵一團。自草頭嶺進迫。張作相湯玉麟均已出發前線督戰。向繁峙積極進攻中。

孫世偉已返津

濟南電。直長孫世偉庚(八日)晨由濟逕赴大名。晤褚協商省政。聞孫因魯張電召。曾於六日赴濟。晤張計議一切。又因直省要政。須與褚面商。復由濟直赴大名。於前日(十日)下午八點始返天津省署。昨午有電報告中央。謂大名方面。直魯軍正在向前進攻。形勢甚爲順利。並謂星期三四五等日尚須在津接待外賓。退日即擬來京報告一切云。

廣告

上海青島行(滿路航船)
▲榊丸 四月十八日
▲長平丸 四月二十五日
▲天津丸 四月二十三日

天津行
▲天潮丸 四月二十七日
▲濟通丸 四月十八日

龍口行(往復共旅順不行)
▲龍平丸 四月二十日

香港行
▲第一東洋丸 四月十七日
▲晴海丸 四月二十日

電話(代表)(番號)四一八五番

監部通吾妻橋 ⊡丸一商 電話 五八八八番 四二六四番 屬專荷客扱取店

大連汽船株式會社

張志良啓事

敬啓者志良奉 命督辦東三省籌濟事宜責重材輕冰淵時凜祇以迫受上峰重任同儕勸勉不得不暫承其乏夫籌濟之道經緯多端而担負之者不外商民開濬利源最爲上策志良自維智識謭陋集思廣益古訓堪欽想各界不乏明達君子素具熱誠關懷濟衆胸多成竹籌濟有方使民無剝削之譏國獲康濟之益尚希 建抒宏議用匡不逮專此佈臆敬候鴻施

感謝名醫

鄙人年及半百僅子一人康權現肄業同澤中學校於上月杪驟罹重疾當時延醫多方歷時旬日均謂病入膏肓矣奈痛子情切不能坐視最後經友人介紹邀工業區遼東醫院院長張錦華博士診療不出一週大病霍然若失其奏效之速診療之確殊堪驚異鄙人失子復德小子轉危爲安皆張博士之所賜也博士致力醫學者幾廿載先與日本諸大名醫遊均推爲奇才原足以問世矣然猶以爲未足西渡歐洲視探醫學源本者四年之久得德國柏林大學醫學博士學位客歲歸來懸壺工業區其施診療也意減除人間痛苦故時不拘早晚人不論貴賤博士一一親爲治療一視同仁無不着手成春口碑載道較之當地官僚式之醫院及地僻式之醫社其相去爲何如哉以故患者就之如歸也鄙人忠心藏之無日忘之特載報端俾同病者有所問津庶不至於盲從有誤也
大西關月窗胡同門牌三十號朱鶴九謹啓

請看事林甸前任縣知事王春和之鼠肚雞腸

本邑前任縣知事王春和滋林二載其對地方行政實與革事宜辦理完善與否姑置不論惟伊將於敝人之舉動殊失縣知事之品格緣敝人濫竽報界於林甸創辦分館數載對於言論之一般邪後之暴對敝人方面多抱不滿如該知事違法之劣端而地方紳者廿願受其荼毒是以敝人未便與之伊竟衔恨在心緣於前年敝人與該知事爭買榮秉鈞之行之前託囑在林軍警各首領代伊設法陷害以復前仇維再四欲避其患別無善策惟緣敝人在林置有田產其出無可如何惟有登報聲明並呈懇本縣司法公署備案請求法律保護倘後如果發生意外則王春和難脫干咎恐未週知特此登報聲明

哀啓者

先妣曾豪興母佟太夫人慟於民國十七年四月二日(即夏歷又二月十二日)申時逝世距生於清道光二十八年享壽八旬有一不孝文元隨侍在側不孝今在陸軍三四方面軍團部京榆奉務處長兼保衛團總辦臨榆警察廳長差次聞電馳返尚及送終親視含殮遵禮成服謹擇吉日合葬 叨在 戚友世誼 恐訃不週哀此報 聞 謹擇陽曆五月八日領帖九日發引 鼎惠懇辭如蒙 賜唁寄至 山海關臨榆南道外桃花巷街興順隆 北京崇外花市上四條恰聚成 千金寨地方警察公所 奉天大東關吉祥菴胡同本宅
孤哀子興文元李子振 泣血稽首
飛華發恒樑民聲威芳
族繁不及備載

拍賣廣告

日期於陽曆四月十七日(禮拜二)自下午二點鐘開賣地址大西邊門外十一緯路六十號克利洋行內拍賣品列左、
各種家具品 辦公室用器具 標本品類 自行車 搪瓷浴盆 其他多種不勝枚舉 任意觀覽
陽曆四月十六日(禮拜一)自下午二點鐘至下午五點鐘

鳴謝 謝所長擊匪不遺餘力

請看區國民之十七旅…… 余係通遼西境白音他拉(即佔九省)七十餘匪綁去余姪王次賊勢不支逃至開魯南境 [illegible] 所長聞報立即出發將此大多股匪剿滅決不空回前後接仗數長率領本旅官佐迎擊該旅兵官勇往直前餘告勇猛擊生擒活拿者十五人當時斃者十名在槍林彈雨之中奪回被劫槍擊有微傷樹旅地名城窩舖將余姪 [illegible] 囑勿論何人不得索謝如此清廉愛民之官全無幾即將余姪 [illegible] 醫院調治命傷好職升新民人被胡匪綁票亦綁至開魯境內被前敵局司機生之升無可爲報求收謝儀該旅官佐分文決不肯將將票奪回 [illegible] 聲鳴人通遼電話局長干振卿岬謹絲毫不苟云

樓房寬敞 精雅整潔 名庖調味 宜宴嘉賓
烤鴨店
(包辦酒席便酌)
便意坊飯莊
奉天城內鼓樓南路西大樓
電話二千二百五十二號

洋灰屋瓦製造器械
出租有欲租者請至本庫接洽可也
奉天西塔大街
東省實業會社倉庫
電話 日本一八一七番 中國一三六六號

經奉天市政公所化驗立案證明確無毒質
◀戒煙▶
不含毒質効力確實最完全的斷癮聖藥
康機戒煙丸
鴉片之害。盡人皆知。欲事忌絕。又乏良劑。市井所售之戒烟藥。往往含有鴉片海羅等毒質。一經服用。不惟烟癮未除。反養成嗜癮。此害人尤甚。本藥房深爲痛惜。爰救世之心。發明此種戒煙良劑。經驗數載。屢用屢效。其性和平。服之無痛苦。照常辦事。不吐不瀉。飲食加增。精神爽快。服之自能斷癮。永無後患。兩瓶奏效。癮重者半打斷決。○服法另有詳細說明。每函六十粒。每瓶現洋兩元。外埠函購。另加郵費。每打現洋貳拾圓。招聘外埠代理。來函接洽。
總發行 奉天小南門裡大街路西 蔭華大藥房

註册商標
下痢腹痛 奏効如神
健胃固腸丸
居家行旅必需之靈藥也
本藥專治 紅白痢疾 霍亂痧疫 過食過飲 消化不良 中暑冷疑 時候瘴氣 腹痛下痢 等症
胃弱之人 每食後服用五六丸則補助消化且能豫防一切痢疾
近有冒認本堂字號並商標者請留意爲要
藥價 貳拾錢 參拾錢 五拾錢 壹圓 貳圓 參圓 五圓 拾圓
各地藥房均有寄售
發售 合資會社 谷回春堂大藥房 大阪市東區伏見町堺筋角 振替大阪一七〇番

北京傳來好音

玆得北京通告。自本年四月份起。特獎由現洋八千元增至九千元。似此好音。不可不轉向會友諸君報告也。請道其詳。蓋本會儲欵方法。除代儲戶保管原本外。每月在北京開獎一次。凡屬會友。均有得獎希望。獎金多少不等。大獎三千五百元。其次千餘元至百餘元不等。最小者得回當月所交儲欵。每十號有一號得獎。另有特獎一個。前幾月額定八千元。自四月起。增至九千元。日後會友愈多。則可增至萬元以至數萬元也。會友儲欵。共分五種。即每月三元六元九元十二元或十五元是也。儲欵雖以月計。但會友願併作三月一交。半年一交。或全年一交。儘可聽便。蘉交者期滿還本時所得紅利。較零交者爲多。現在生活日高。綢繆未雨。人所應有。而儲蓄方法。亦從心所欲。惟輕而易舉。能於不知不覺間積成鉅欵。且隨時均有得獎致富之希望者。實爲本會之特色。凡中等社會之人。月有數元餘資。無獨自經營之實力。欲圖一蹴致富。萬不可能。往往留置手中。消耗於無益之地。若送存本會。則進可以致富。退可以保本。緩急可以相濟。其利益殆不可勝言也。備有詳章。函索即寄。
奉天大西門外電車道西 中法儲蓄會東三省分會總啓

寧軍衝破八十里堅壘 十三日黎明佔領韓莊

(十四日上海發電)

據報界消息津浦路南軍自九日開始總攻擊後竟將魯軍在台兒莊至韓莊間所構築之八十里堅壘衝破十三日黎明進佔韓莊

又電據徐州電云由津浦線北進之國民軍于十二日佔領臨城左翼方振武軍現在進迫濟寧右翼第二十六軍之一師已佔鄒城馬頭間復擬進沂州魯軍現已退據兗州

青島突吃緊

(十三日青島發電)

第一集團軍所屬之南軍現在海州大徵民船同時在該處北方之潮河建築浮橋中曹萬順所部之軍隊約一萬五千人已進海州更擬出石臼所青島方面因之頓形吃緊現在北軍極力預備以資抵抗

又電孫傳芳急派所部軍隊六千人星夜馳往青島增防

命令

(四月十二日)

▲丁冕春給予二等嘉禾章范純福劉蔭厚均給予三等寶光嘉禾章王提前給予三等嘉禾章此令▲徐光賢湯國楨吳泰勳均給予三等文虎章此令▲富占魁授爲陸軍中將姜同春授爲陸軍少將此令▲財政總長閻澤溥呈鹽務署總長吳晉夔呈請辭職吳晉夔准免本職此令▲任命葉永保爲財政部鹽務署署長此令▲任命羅寶泰爲察哈爾都統公署上校參謀此令▲司法總長王蔭泰呈京師高等檢察廳檢察長吳家駒呈請辭職吳家駒准免本職此令▲外交總長羅文幹呈秘書張澤嘉王治翻陶尚銘另有任用請免本職均照准此令▲外交總長羅文幹呈請任命張翼樞陳慶雲爲秘書均照准此令▲全國官產督辦張濟新呈秘書單宗楨另有升用請免本職應照准此令▲全國官產督辦張濟新呈請任命韓兆鴻爲秘書應照准此令▲蒙藏院總裁貢桑諾爾布呈請將編纂崔汐魏峰鎮免去本職應照准此令

德國共產黨之破獄

(十一日發 伯林來電)

刻有攜帶武裝之青年共產黨六人闖入馬阿比德監獄之招待室將監獄之看守兵卒壓倒當將因犯叛逆罪而被逮捕之著名著作家卜拉恩及其未婚妻歐格拉一廿歲女郎而犯同謀使卜拉恩逃走之陰謀者由獄中搶出監獄職員全體經此騷動大爲驚惶失措趕赴監獄營救管守但已過遲卜拉恩及歐格拉及劫獄人早已乘汽車遠颺僅有未及逃脫罪犯一人但不肯洩露任何消息卜拉恩在監獄被押待質已閱一年之久矣云

粵東各縣橫行共匪訊

惠來縣二次陷落情形

汕頭訊云。海陸豐兩縣。先經陳濟棠師克復。第五軍派林騊從廣州方面夾剿。長口。水尾。香坑。鳳河。羊蹄。新逕。茶亭。味田。黃第。春隴。小液。至佛子崗一帶一百三十餘鄉。次第收復。直底海陸豐城南門。十一師余漢謀見省軍鄭潤森。李伍軍。潘統。嚴大軍。許振寰各部到來接防。乃抽兵回陸豐向惠來兜剿。彭湃率共匪殘部。全力集中惠來縣。聲勢異常浩大。惠來城十四晚曾失陷一次。迨七十六團向卓然部開到。餡鼎成始用計賺入城中。將共匪擊退。以後向卓然團駐城外關門地方。再與農匪激戰。卒因衆寡不敵。向團退回城中。農匪離城十里外包圍十九日城外硤皮虎山。忽有無數紅旗出現。該山爲汕頭惠來交通要道勢在必爭。向卓然親率兵一營開往該山剿匪。登西欖山。用望遠鏡瞭望。山側有赤色教導團埋伏。突然開槍掃射。向卓然受傷。率兵銜鋒而出。退入城中。匪已迫臨城下。廿一廿二兩日。雙方均取守勢。廿三日向卓然傷重死於城中。部下即宜佈離城。城內人民大震。束裝待旦。預備跟隨軍隊出走。慘狀殊慘。廿四日拂曉傾城軍隊人民衝鋒內搏出城。向潮陽沙隴方面而去。數萬人民哭聲震天。七十七團行至離城廿里之葵鋪山。與該山農匪血戰一場。始得脫險。廿四晚駐於沙隴。隨軍避難人民。十份僅存一二。多半在途中散失。此爲惠來城二次失陷情形。某軍官所口述者也。據難民言。行至某崗時。回望城中。烽烟四起。共匪下令於六小時內拆去全城。二十六日潮陽惠來難民來汕。非常擁擠。舟車不能容。守備司令歐陽駒誠恐良莠不齊。在潮揭碼頭加緊戒嚴。下令暫停交通。汕頭全市遂陷於恐怖狀態中。各行商紛紛購買香港鈔票。預備事急出走。港票每千元換大洋貼水一百一十二元。市內入夜後加緊。戒嚴附郊各鄉村一夕數驚。普寧縣屬阿斗等統率農匪多人。二十四日圍搶洄坑。下村。南山。光南。赤水。馬棚等鄉。橫溪聯團即會同守備軍第三營李紹金部。馳往進剿。農匪約一千餘人。激戰數小時。匪勢不支。向定厝寮潰退。軍隊跟蹤痛擊。匪潛回北山流沙後山老巢。仍圖反攻。聞省軍有三千人已抵鯉湖。農匪首領何石。現正强迫民衆當赤軍。十五歲以上。五十歲以下。一律要應徵。溪西。下市。洪厝鄉。牛壇潭。果隴。北山。大洋尾。洋尾仔。下溪仔。烏石等鄉。因反抗徵兵令。被焚燬。潮陽縣因惠來難民日衆。形勢極爲緊張。商店居民。岌岌不安。達壕市爲潮陽繁盛之區。附近新寮浮山寺處被共匪鄭麐光等佔據。分派赤色宣傳隊往達濠河浦沙浦等鄉作反宣傳。連晚搶刧達濠澳頭各商店住戶現全市罷業。人民紛紛逃避來汕。鄭又迫勒各鄉民五日加入農會。入會者領刀一柄。紅布一條。各鄉人民惴惴自危。又乘機作亂。佔駐蓮花峰。到處擄人。强姦尼姑。擄掠婦女。無所不至。揭陽縣桑浦山被共匪吳兩佔領。已經匝月。日前電汕派兵剿辦。昨因普寧共匪逼棉湖。駐於島目山。每日開會遊行示威。夜間向棉湖放冷槍人心惶惶。以上惠來普寧潮陽揭陽數縣。接近汕頭。其發勢如此浩大。誠出乎人民意料之外也。

韓江上游五華興寧各縣。歸第七軍第六師黃旭初剿辦。成績甚著。十六至十八等日。進擊紫金縣章田炮子墟。南嶺各處。斃匪奪槍數百。恐兩黨匪亦被擊退。黃旭初昨電黃紹雄云。『五華紫金民衆。備多有以行共產爲甚好者因共黨。實行燒田契、燒租薄、捆田界。分田地。不交租。不納稅。不還債。目前利益甚多。故迷信甚深。對此點應請政府給民衆以相應利益。方能善後。否則根本無辦法。當否仍示遵。』處長黃旭初呈叩。豐順縣九龍嶂農匪。廿一日被十三軍二師胡秉衡營擊潰。在洋西坑下塘。羅田坳。周崗等處。繳獲槍械子彈甚多。梅縣松口堯塘堡。亦有農匪滋動。歐陽駒特派蔣如荃部往剿。以上爲韓江上游剿共情形。

汕頭現劃爲東區。歸徐景唐管理。徐軍日間有來汕消息。未到汕之前。潮汕各軍份歸潮梅守備司令歐陽指揮。昨日歐陽司令加派廣州新到之守備軍曾友仁一團。會同二十六師部。陸豐縣余漢謀部開往潮陽沙隴。向惠來縣反攻。五華縣黃旭初部。亦向惠來兜剿。閩南張貞部從平和開到韓江上游大埔縣。潮汕有正師以上之兵力、或不難蕩平之也。

中暹條約近訊

京訊云。中國在暹羅華僑甚衆。因中暹間未訂立條約。及互派使領。華僑每被苛待。中訴無門。聞最近在暹華僑代表周憲和等多人。有呈文到外部。陳述暹政府苛待華僑各種情形。請政府迅與暹羅訂約。設置使領館。俾僑民得所保護等語。外交當局對此。頗爲注意云。

晉軍據險高壘堅守 奉軍進攻頗不容易

(十三日北京發電)

正太線之晉軍現在退於娘子關堅築防壘頑强死守奉軍進攻頗爲困難一方面挺翼翹所部之第廿九軍於六日占領安陽

日寧交涉圓滿進行

(十三日上海發電)

據某方面消息中日關于寧案交涉大體已經協定就中改正不平等條約一事尚未解決然寧政府代表袁某與矢田總領事于十一日會見時該總領事對于改約頗表同情並述意見諒日內亦有解決曙光

不戰約案正式提議

(十四日東京發電)

駐日美使瑪克奎氏于日昨午後四時赴外務省訪問田中首相關于不戰條約案之美法交涉經過書已交付首相對日正式提議此案此外該使對于英德法各國大使亦有同樣之提議

馮玉祥竟進大纛於彰德

(十三日北京發電)

魯西及大名方面之奉軍連日以來發生小戰數次日內當有激烈戰爭馮玉祥因之已馳赴彰德預備督戰

保定軍事近訊

京訊云。三四方面軍團長張學良楊宇霆。因對晉戰事。於進迫娘子關後。已告一段落。此後計劃則在專力對馮。故七日晚十時頃同搭專車到保。復於八日午後二時許赴京面晤府張商討對馮戰事云。

又與張楊同來者有交通司令鄭致權等。通信車亦由石莊來保。刻仍停車站。

刻有由定州來保某君。據稱該地及沿途平靜如常。石家莊等地亦屬安謐。惟燃煤缺乏。則係普遍現象日來盛傳奉軍已佔領井陘。故一班人預料燃煤或可得到接濟矣。

又三四方面京漢路守備隊。第十二班已奉令調赴前線督戰。故對晉戰事。當仍在繼續進攻中云。

保定南關外前電當場內之三四方面軍團後方第二醫院。因正太路軍事日趨勝利。業已進展至平山獲鹿以西。故該院奉張楊電令。於月之七日全部移往石家莊。至院內所住傷兵之已痊愈者。則仍歸原軍。其尚須療治者。則均送赴錦州第三院云。

三四方面軍團第十軍第二十五師駐保留守處。會奉王樹常令開往行唐。日昨(八日)仍回保留守。剋駐南關外火柴公司內。

自前方兩路戰事發動後。保定車站即增派軍警佈崗。昔日軍崗僅由直魯聯軍担任。近並添佈張學良氏之衛隊旅第二團。每日分班輪流担任。對於任何閒人。絕對嚴禁入站藉免不良分子。從中混跡滋事云。

又目前車站東股道上。停留三四方面兵站給養車。有六十餘輛。隨時往返保石間。輸送糧秣械彈云。

奉軍同時進攻娘雁兩關

京訊云。某方消息。自京漢綫戰事發動後。同時攻晉奉軍亦積極開展。以牽制晉軍。使其不能與京漢綫有所聯絡。晉南正太線則由第八軍萬福麟。第十六軍胡毓坤。第十七軍榮臻各軍。及鄒作華砲兵一部。協同動作。務於最短時日之內。將娘子關封鎖。晉北則由第十二軍湯玉麟親率所部精銳三萬餘人。猛力進攻雁門關東北之韓信嶺。戰事甚爲激烈。張作相第五方面與第卅軍于芷山部。聯絡進攻綦時。自十一日晨起。三路一齊前進。現正在激戰中。又某方面大同十一日電。奉軍湯玉麟十二軍。今日已開始積極攻擊雁門關。湯玉麟親率兩師精銳。自山陰出發。擔任前鋒。萬福麟廿八旅。於佔領河陽堡後。即猛攻雁門關東北之韓信嶺。該地戰事甚爲激烈。鄭澤生第卅一軍騎兵。亦加入右翼作戰。東路第五方面軍。刻正向鐵甲嶺進攻與于芷山第三十軍聯絡進攻綦時。大同奉軍兵站處。連日向前方輸送大批軍需云。

張楊邯鄲視防

京訊云。張學良自十日旁晚出京。于當晚一時餘到保後。翌晨四時。即與楊宇霆同乘專車赴石。八大處重要人員。亦與前次相同。隨在專車上辦公。所有駐保軍隊及衛隊旅等。聞近日均已陸續離保。往南開行。現在保定駐軍。已不甚多。張楊抵石後。與八軍長萬福麟等會面後。前(十一日)日又已有由石南下。現在大約在邯鄲一帶。視察軍隊。其砲兵司令鄒作華。亦已于十一日午前一時。經過保定。南下視防云。

又據某軍事機關消息。張學良於前日上午抵石家莊後即與楊宇霆等召集萬福麟等。討論正太與京漢兩路戰事。正太線限萬福麟胡毓坤榮臻三軍。於最短期內。封鎖娘子關。幷撥鄒作華砲兵兩團助攻。其餘者悉數加入京漢線。鄒作華之赴邯鄲。即爲參加應付前線。張楊亦將於日內下督師云。

兩湖出兵十萬北伐

長沙善後會議議決

長沙電。長沙善後會議。關於湘軍之參加北伐。已決定如次。參加北伐軍隊。爲葉琪之第十二軍。廖磊之第十六軍。陳嘉佑之第十四軍。周斕之第十七軍。夏威之第七軍等。總數約十萬。共有步槍七萬五千隻。軍費每月二百萬元。內由南京政府補助五十萬元。至百萬元。餘額由兩湖籌措。

漢口電。李宗仁已決以北伐軍主席司令官。出動京漢線方面。

又電。兩湖北伐軍之先頭部隊魯滌平部第二軍第一師。已於九日出動。第二第三各師。亦向豫省信陽北進。又葉琪部第十二軍亦陸續入豫但據消息家觀測。則謂該兩湖軍之北上。係在借北伐爲名。以擴張其地盤。蓋其目的在乘駐屯京漢沿線信陽附近之方振武部。向隴海線碭山方面出動之機。獲得其地盤。故名雖北伐。當絕對不肯出赴戰線。

又電。李宗仁主張。實行收編葉鑫部。以充北伐軍。白崇禧程潛等均諒解。李所擬定辦法。第四十四軍均往北伐。仍以葉任軍長。其師長蔣勵歐鄒振鵬亦位置不動。不足兵額。在湘軍獨立師中抽調補充。惟葉部之閔仲儒同來對葉反對。大抵不能隨葉前赴北伐。不免與第四十四軍脫離現湘西葉部。已有若干團拔來漢者。惟葉意欲赴徐州。歸蔣介石管轄。李宗仁則欲令開入豫省。

膠東抗稅風潮平定

青島訊云。青島海西一帶之紅石岩。車家嶺。海莊三處。因地屬膠州灣區域。久在外人統治之下。從前處化外。無論膠澳未曾收回以前。爲中國官廳勢力所不及。即收回以後。各稅收機關派遣官吏。及緝私隊前往駐稽私販。該地人民。皆抗不受命。被拒而回。其原因則以該地人民因久受外人庇護。狃於習慣。絲毫不知對國家有納稅之義務。故十數年來。官憲對之絕無辦法。前任青島運副。因該地民氣獷悍。竟敢以大刀會紅槍會等名目。借武力自衛爲詞。組織大規模抗稅運動。不論國家稅地方稅。概行抗拒。官憲理喻。口舌俱窮。乃請近地軍隊前往剿辦。雙方以武力相見。殺傷頗衆。毫無結果。此項抗稅運動。仍懸而未決。張宗昌聞悉是役死傷之多。不忍民生塗炭。極爲震怒。當改派吳家元前往整頓。就任以後查悉紅石岩一帶無相當征緝機關。則該地私鹽。可以衝銷至東岸。山東全省皆蒙極大之損失。故對於此案。焦心勞思。力謀解決。迭經吳氏親往該地曉諭民衆。激發其愛國之心。告以該地昔爲外人對據。今則已歸中國自治。凡屬國民。應對國家地方盡納稅之義務。即可受國家地方保護之權利。並引喻百端。再三勉爲良民。安心樂業。該地人民。經此剴切勸導。頗爲感化。惟吳氏仍恐該地民衆。野性難馴。當即商之於青島防守司令祝祥本。相機協助。祝氏亦久以該地人民屢次抗稅。足爲國家地方之累。當即派隊前往鎮懾。以防他變。吳氏復以政治手腕。敏捷解決。該地灶戶既承認運副公署之設施。繳納鹽稅。人民對於其他應納稅項。自願一併認繳。聞日前當由祝吳兩氏聯銜實貼佈告。前日(九日)軍隊業已開拔。昨日(十日)起。該地人民悉已開始繳納各稅。從此緝私隊可以在該地駐防。而稽核分所辦公處。運副衙門所派遣官吏。皆得就地設立機關。行使職權。國家稅收及地方行政。一律完全恢復。以歷來懸而未決之糾紛。竟於此圓滿解決。祝吳兩氏之功。誠有足多。聞魯督督張宗昌及省長林憲祖。對於吳氏之處置有力。祝氏之協助得力。並深嘉許云。

西安破獲共黨機關

西安訊云。邇來陝西各地共黨活動。當局亦嚴密防範。外縣破獲共黨機關逮捕黨徒之事。時有所聞。如渭南破獲共黨機關一處。捕獲共黨黨魁樹亭一名(係隸人曾於去歲來陝暗施活動現充渭南縣中教員)。並獲手槍一支。開會紀錄一本(記錄所載)與該縣學潮有關者甚多。蒲城捕獲共黨張世榮一名。現已執行鎗決。此外鄠縣三原臨潼等縣。亦破獲共黨機關多處。惟省垣因地面遼闊。人烟稠密。偵查極爲不易。經當局多方偵察。始探悉北城蓮花坊門牌八號爲共黨秘密機關。並竟知其開門之方法。遂於本月二十二日黃昏時。派隊捕拿。當場捉獲共黨徒六人(內有女黨徒二人)。一名徐秋菱。三原人。一名方鑑昭。長安人。皆係共黨之省黨部秘書)。並搜出共黨入黨名册及印刷品多件。即將一干人犯及證物帶往新城管押。現正在鞫訊中。據一般傳說。此次搜出之共黨名册。登記共產黨員約四百餘人。或云二千餘人。雖均非確數。(因當局甚爲秘密無從探悉)然亦可推想共黨徒之多。故日數來。因此名册而受株連者。已有多人。計被捕者有前一中教員楊義原。羣德中學校長楊某。平民教育委員會庶務蘇某。前省黨部委員王某。員袁某。及民與中學學生二人。現皆被押於西安公安局。微聞尚有省政府秘書某。現亦在羈押中。惟省政府對此事。日昨已出佈告。明言網開一面。不欲過事誅求。略謂本月廿二日在省城破獲共黨重要機關。捕拿男女共黨六名。搜出印刷品多件。似此居心搗亂。違反革命。殊非本政府一再譜誡。促其反省之本意。現在名册雖已搜獲。黨徒供證有人。本政府不欲過事誅求。但能悔悟前非。自可網開一面。用再寬共途徑。凡從前曾入共產黨者。准其速向該管地方官聲明脫離。不咎既往。至於各學校學生。各該家長父兄。應即特別注意。嚴加管束。萬勿聽其自由行動。誤身累家。各該共黨如能澈底猛省。痛加悛改。本主席從寬待過。予以自新。如終迷途不返。依法嚴懲不貸。

張景惠出京

京訊云。張景惠於昨(十二日)午後一時五十分。率領隨從六十餘員名。由東站出京。故昨日閣議張未出席。傳張此行。係赴奉公幹。未知確否。但據氏治社云。張奉當局命令。赴入同綏遠等處。有所傳示。已通知京綏路局。爲備專車。定昨日下午啓程前往。

又云。鄭澤生與張同乘專車西去。今晨可抵大同。府方並於前日電令各將領查照云。

魯西孫軍已下總攻令

出兵且路鄭俊彥親赴前綫

濟南電。孫軍已下全線之總攻擊令。計分四路出兵。第一路由馬葆珩十一師。李蓁第十師。沿鉅野渡北渠河攻路口。第二路由郭華宗第四師。王雅之第十五混成旅。由鄆城繞下海攻新集。第三路由梁鴻勳第七師。徐松林第十三混成旅。自金鄉渡萬福河攻定陶。第四路以劉志陸全軍。從單縣渡白花河攻城武。此外楊清臣部及孫軍第十二師留守後方。鄭俊彥于九日已親赴前綫督戰。昨日下午八時半。某軍事機關。接濟寧總部文日來電。報告魚台一帶馮軍。已被擊退各情形。茲將原電錄次。(上略)我軍左翼魚台之綫。於昨晚與敵接觸。敵以兩旅之衆。乘機來襲。我軍第四師一部應戰。奮勇異常。激戰六小時。敵勢不支。紛紛潰散。已不成軍。斃敵數百人。俘虜三百餘人。奪獲步槍百餘枝。軍用品無算。我軍僅傷十餘人。全軍士氣大振。總部文(十二日)印。

上海電。方振武由歸德赴單縣佈置軍事。

某軍事機關消息。孫傳芳於六日到濟寧後。即召集各高級軍官開一軍事會議。決定以一小部精銳。協同魯軍抵制馮軍。以大部分進攻魯西。以上議妥。鄭俊彥李賓璋各將領。即分別回防。孫亦決定十二日赴魯西各綫查視防綫。昨晚該機關接行營眞(十一日)電。稱孫已於昨早由濟寧動身。似來津之說。已不確也。茲將原電誌左。(上略)聯帥定文(十二日)早親往嘉祥鉅野各前線。查視防務。我軍士氣極旺。紀律極嚴。殲敵可操勝算。速即轉陳爲要。總部參謀處眞(十一日)申印。

兩湖會議決定武漢分會

劃分政治分會與省政府權限

長沙訊云。三月廿八日下午一時。兩湖善後會開第三次議事會。到程潛。白崇禧。張翽(代魯滌平)。陳嘉佑。何鍵。陳紹寬。劉鉶。李品仙。林逸聰(代陶鈞)。李石樵(代胡宗鐸)。張震歐(代夏威)。楊誠(代魏益三)。劉行仁(代李燊)。謝煜焜(代周斕)。曹燦(代廖磊)。嚴重。張華輔。張兆棠。張知本。白志鵾。李隆建。劉嶽峙。劉召圃。陳嘉任。張定。王恒。鄒安衆(代趙世暄)。楊澧(代張難先)。張家鼎(代鄂民政廳長張知本。張氏本人係以鄂主席資格列席)等廿九人。王恒兼兩席。共卅席。缺席者李宗仁。葉琪。吳尚與廿介侯兩代表。由張知本主席。議決政治案卅四件。合併爲十七案。第一案。建立民治基礎案。張知本提。第二案。舉行官吏考試案。張知本提。第三案。縣長委任須注重人才及考試。不許軍隊及有力者。擅自委用案。陶鈞胡宗鐸提。第四案。兩湖省政府用人行政。軍隊不得干涉或妨害案。李品仙等五人提。第五案。參酌負責保舉及考試兩種方案。成立暫行官文叙用法案。以收澄清吏治之實效案。程潛提。第六案。逐漸推行考試制度。並公開用人意見案。魯滌平陳嘉佑提。第七案。整頓吏治案。陳嘉任提。以上七案。經審查會併爲二案。又經大會修正通過如下。(一)兩省文官。以須考試叙用。考試條例及考試機關。交兩省省政府籌辦。(二)軍事長官。(一)不得擅自委用行政官吏。(二)不得干涉或妨害省政府之用人行政權。並決議交兩省行政長官及軍事長官查照。第八案。速成立湖南省政府案。李品仙五人提。『並促成湖北省政府之完整案』。程潛提。審查會併爲一案。通過如下。速成立湖南省政府。並完整湖北省政府案。第十案。促成政治會議武漢分會案。程潛提。第十一案。湖北省政府之權限應劃分清楚案。陶鈞胡宗鐸提。兩案併成一案。通過。案文如下。促成政治會議武漢分會。並劃分政治分會與省政府之權限案。第十二案。全省治安案。陳嘉任提。第十三案。迅速舉辦清鄉案。陶鈞提。第十五案。着手戶口調查案。張知本提。第十六案。肅清匪患並清查戶口案。孫繩提。第十七案。兩湖迅速大舉清鄉澈底剿共案。李品仙五人提。第十八案。限期肅清兩省境內土匪共匪。應分區執行或商鄰省會剿案。程潛提。第十九案。無論城鎮鄉村。均應普遍施行極嚴之保甲法以免共匪土匪。潛行活動。並成立人民自衛制度。養成人民之充足自衛能力案。程潛提。以上七案。併成爲『兩省治安案』一案。並決定辦法四項。交兩省軍事長官及兩省政府施行。(一)兩省各設清鄉總機關。限期肅清共匪土匪。(二)清查戶口。厲行保甲聯坐法。(三)釐定地方聯團制度。俾地方有充分自衛之能力。(四)組織臨時水上巡緝隊。第十四案。請委任何鍵督辦全省清鄉事宜案。長沙總商會等請願。第廿條。請速派眞正革命軍協助各縣團防。澈底剷共(指賀龍而言)剿匪案。湘西旅省人民請願。決議接受兩案請願書。交政務委員會酌辦。並由秘書處批答。第廿一案。重辦貪污案。孫繩提。第廿二案。嚴辦貪污案。李品仙五人提。第廿三案。暫定貪官污吏懲戒法。並組織特別法庭執行案。程潛提。第廿四案貪官污吏問題案。孫繩提。四案併成一案。通過。案文如下。『嚴辦貪官污吏。暫定懲治條例。組織特別法庭執行案。』第廿五案。嚴定官吏懲獎案。張知本提。修正爲『規定官吏懲獎案』並交兩省政府辦理。第廿六案。製定湘鄂政府最低政綱案。孫繩提。僉以此案內容。分清鄉。貪污。教育。農工四種。已依其性質。分配於各案。本案應不專提。第二十七案。正式政府添設農工廳案。陳嘉任提。僉云俟正式政府成立時。依情形而定。此時可免議。第二十八案。人民生命財產保障案。孫繩提。僉以此案內容。重在消弭共匪餘毒。已歸併於黨務及治安案。應不專提。第二十九案。請保障人民生命財產案。武漢總商會請願。公決接受請願書。交湖北省政府辦理。第三十案。籌備地方自治案。陳嘉任提。照案通過。交兩省政府辦理。第卅一案。災民急賑案。陳嘉任提。第卅六案。招集兩湖流亡。及撫䘏災民應定辦法案。程潛提。併爲『招集流亡急賑災區案』一案。交兩省政府辦理。並請中央撫䘏。第卅三案。呈請派員調查湘西受災情形。分別賑濟。並請豁免本年田賦案。湘西旅省人民請願。公決接受請願書。交政務委員會辦理。第卅四軍。改良縣行政組織案。魯滌平陳嘉佑提。公決照案通過。交兩省政府酌辦理。主席報告政治提案中之民政案件部份議完。其他財政。及建設。教育各案。是否另組審查委員會。各別合併審查。以期敏速。衆贊成組織財政建設提案審查委員會。即軍事提案。亦應推人審查。經衆推定如下。(一)財政審查委員會白志鵾。劉嶽峙。楊澧。張兆棠。張華輔五人。(二)建教審查委員會張定。王恒。張家鼎。劉台鋼。陳嘉任。李隆建。鄒安衆七人。(三)軍事審查委員會。程潛。白崇禧。陳嘉佑。陳紹寬。李品仙。白志鵾。張兆棠。嚴重。張華輔。楊澧。劉嶽峙十一人。均由第一人負責召集開會。又因翌日爲黃花崗紀念節。決定休會一天。以誌哀悼。卅日開議財政案。請財政審查會委員於二十九日赴秘書處審查財政各提案。以便卅討論。遂宣告散會。

修約交涉停頓

京訊云。關於我國與各國修約。及新訂條約各項會議。最近大都均在『停頓中』。除中日條約之專門委員停開外。其餘如中法中波中捷等。均無進展。茲爲分述如次。

▲中法 中法越南通商新約。大體早已議竣。但迄今尙未簽字。法方所持理由。謂新約待越南總督審核後方能簽字。如有不同意處。尙須重加修改。故簽字遙遙無期也。

▲中波 中波訂約。以平等互惠之精神爲原則。早已議竣。而波方則謂因上海有一部分波僑關係。尙須加以審查。遷延至今。亦無確訊。

▲中捷 自捷克代表返國後。即未進行。不過中捷通商關係。本不複雜。故俟捷代表回京後。當不難繼續商議云。

恭頌駐錦西縣東北陸軍補充團一營營長楊公玉川除暴安良之德政

拜泉縣地方農商儲蓄會啓事

革華新金店總號遷移開幕廣告

馮庸大學招考職員
一資格 (一)高中文理科畢業(二)性情溫和喜運動(三)不吸紙烟酒(四)身體健壯無隱疾(五)儀表端正態度(六)年齡二十

慎昌號啓事
本號於陽歷四月八日移居大連
八六七電報掛號 九五七特約

慎昌號

痰咳喘息

龍角散可防痰咳喘息之變症

感冒四季流行爲萬病之門口也雖因輕微風邪而起痰咳喘息之氣象時殊不可忽者也咳嗽之氣必與呼吸器大有關係故捨置不治時肺炎肋膜炎唯恐併發遂變爲肺結核之原因矣是以稍覺有痰咳喘息之氣象時速施鎮咳祛痰專門之最高權威劑龍角散之安全療法實爲緊要也

四季を通じてたんせきぜんそくの安全療法

登錄商標

龍角散（りゅうかくさん）

因龍角散以貴重藥劑配成雖係少量奏效亦著且有香味爽快欲服雖如何嫌藥之人小孩亦宜服後心曠神怡且完全可除咽喉之痛苦

罹此症者請必試焉

患常吐痰之人
喘息奄奄之人
咳嗽頻仍夜中不眛之人
因流行感冒而起咳嗽之人
類似肺病無力常咳嗽之人
痰帶臭氣有時代血之人
音聲乾燥咽喉疼痛之人
百日咳又小兒疾患之人

其他無論如何呼吸器疾患咳痰之惡性凡續服一二週間速即奏効如神

定價	
三日分	三十錢
一週分	五十錢
二週分	九十錢
五週分	二圓
八週分	三圓

東京市神田區豐島町 本舖 藥劑師 藤井得三郎 振替東京九一一番 電話浪花一四九二〇番 八〇五番

△全國各藥店代售△

世人無不愛花者此一枝花香皂亦如花之足愛爲世界商品各國到處之上流家庭智識階級罔不寵用之其所以然蓋以斯品係以化學的理合的製法而成故近來有粗惡之類似品請認準一枝花牌庶不致悞

吸烟人適用之

斯毛克牙粉

煙氣吸入口內還算可矣至於不用斯毛克者人遂不與焉

煙草化粧品藥店均有出售

滿洲總經理 大連市大山通 泰東洋行

88

珞玲香皂

請用家庭最高良品

啓者敝號創設工廠多年精製各種香皂久爲中外國各界所贊許又詳細今又詳加研究費盡腦力創製珞玲牌香皂一種純用精美極高無比之材料尤不惜重資聘請西洋專家化驗而造成滑細潤膚香能治永年酒刺及雀斑等疾用之日久不但有益於衛生且能增容之艷麗誠潤膚美容之良品也其味氣芳香更能久耐延長故用者無不噌湯絕非他種香皂所能比擬者也望諸君速購一試乃知言之不謬也

珞玲香皂環球知道
味氣馥芳人人稱妙
滑細潤膚能治雀瘢
原質精美日日倡銷
用錢不多受益非小
如蒙光顧價値公道
各界速購歡迎企禱

總批發處 奉天廣昌源謹啓
各埠洋廣雜貨店均有代售

奉天萬芝堂蔘茸莊

蔘茸補腎丸

此藥專治男子先天不足後天虧損少年破身太早房勞過度腎虛腎寒精冷如氷不能種子陽痿不興興而不久夢遺滑精腦髓空乏腰痛耳鳴精神短少自汗骨蒸以及婦女經脉不調赤白帶下下元虛冷久不孕育等症服此藥添精種子壯陽補腎大有奇功每匣現大洋一元一打拾元整

立止咳嗽葯

專治男女老幼諸般咳嗽不論年深日久虛損勞傷咳嗽吐血痰中帶血傷力咳嗽肺虛痰喘睡臥不安飲食少進內傷外感肺經不清此藥善能止咳定喘養血清痰能補能和能清能散管保去根永不再犯立見功效每付現大洋四角拾付三元五付一元八角

『此藥各埠均有代售外埠函購郵費自備』

神效虎骨酒

專治腰腿疼痛手足痲木半身不遂五勞七傷服此酒神效每大瓶現大洋二元中瓶一元

開胃止痛丸

專治男婦心胃疼痛胸膈脹滿飲食無味嘔吐惡心寒積肚痛等症服之甚效每付現大洋三角每拾付二圓五五付一元參

雙合化痞膏

專貼男婦諸般積聚心胃疼痛胸膈滿脹氣逆不舒泄氣瀉痢疾遺精疝氣腿疼痛手足痲木小兒食積痞塊下墜脫肛肚腹疼痛常貼此膏化痞消積速效每貼現大洋四角

牛黃上清丸

專治上焦風熱痰火內發言語繁亂或頭眩暈咽喉不利風寒身痛聲塞不通口燥舌乾四時瘟疫眼目赤腫耳鳴等症服之神效每大盒現大洋一元小盒五角

保胎健母丸

專治婦人患墜胎者或一次二次或受孕之後久服此藥萬勿墜胎之患誠屬保胎之良藥每匣現大洋一元

宋氏救喉散

專治咽喉諸症單雙乳鵝喉瘟疹痘毒纏喉花柳攻喉或腫破爛水漿不進吹之立見功效每大瓶現大洋陸角小瓶參角

本號奉天省城大西關路南分號商埠北市場萬芝堂謹啓中國電話壹千壹百四十三號

合名會社

大倉組

營業課目

電裝電械
各種機械
鐵道材料
五金雜貨
銅鐵水管

硬煤煙煤羊毛皮件呢絨
五穀稞貨電氣機械器具
海味肥料汽車並其材料
油類木料焦炭硫磺黑鉛
道木洋火綿花洋絲洋布

包辦工程
代理水火
人壽保險

△總行 日本東京京橋區銀座通二丁目七番地

分行 北京・天津・上海・九江・香港・奉天・營口・安東・大連・本溪・倫敦・紐約・漢堡・西土呢・以及其他各主要地方

日本電話 八八四番 一九四九番
總辦室 一五七九番
總辦公館 五六五番
中國電話 一四六一號

奉天出張所 奉天浪速通四十六番地

滋血殖肉 葡萄酒

赤玉牌葡萄酒

飲用赤玉最初之作用在胃因赤玉之絕大營養素唯有能增胃液之分泌完全推行消化力故每食前飲赤玉實爲切要者也

C 102

東三省新聞

▲奉天▼

○處令保管警甲槍械

警務處長陳奉璋頃令各縣略謂警甲剿匪每多失利挨其原因非警甲人數單薄實槍械不知保管以致銹邏一旦遇警形同廢物關係若是之重自應妥爲修整保存以便應用特令催各該縣及警甲所長對於所屬使用之官發械彈務宜時加修整保存如再發生銹邏及損毀該管官員應負賠償責任更須受其他之處分云云

○請再免賑糧捐稅

省署准黑龍江省署咨開前者報運賑糧赴魯賑濟一案業蒙免征過路捐稅在案茲復貽由貴省之鎭東縣本省之東屏縣採購賑糧五千石立待運載赴魯分賑仍請援案免征捐稅以節公帑而助善舉等情經劉省長查核可行令行財政廳照案令飭各稅捐局查照驗放以期襄助善舉云

○法權討論會裁撤

省署頃奉張大元帥佼（十二日）電北京政局業經陸續縮汰以節虛糜茲將法權討論委員會明令裁撤所有該會未盡事宜及各省區有可討論之法規事項應由司法部接收辦理仰各省區遇有接洽事項可逕向司法部接洽等因劉省長准此即日分令高等審檢廳及特派交涉員查照云

○考送留美生揭曉

省當局訂期考試留美土木機械兩工科學生二名官費肄業各情已誌本報茲聞覆試結果計土木工科正取田鴻賓機械工科正取王酉山業已揭曉並經省長傳見加以勗勵日內即可發費放洋赴美云

○請撥俄華僑旅費

東三省交涉總署長高清和以旅俄華僑會電稱現被蘇聯以武力驅逐出境所有財產多未携出返國川資亦付闕如擬請鈞署酌予恩給川資已便返國所有財產應請交涉發還以維僑務等情高氏據此即於月之十二日函請奉吉黑三省署酌予贊助茲聞奉省當局允給現洋一萬元云

○呂督辦公畢回哈

中東路督辦呂榮寰日前來奉與當道磋商某項要公業已竣事該督辦遂於昨十三日乘南滿車北上回哈以重公務云

○袁顧問由京回奉

大元帥府高等政治顧問兼北京國史館長袁金鎧頃因有某項私務必須返奉辦理特向大元帥發請短假數日由京回奉于十一日離平返京之期約在一星期後云

○義務教育之先聲

省議會議員李孟興係兼任教育會副會長于前日開會時特提出義務教育案已經該會初讀定能通過此後失學之兒童諒皆能受義務之教育云

○臧司令派員晉京

代理保安司令臧式毅現因重要軍務須向大元帥報告特派參謀周某於昨十三日往京報告一切候示遵行云

○申令禁兵士擾民

代理保安司令臧式毅現因關內軍事吃緊相繼派兵出發恐各兵士沿途擾害商民有碍軍紀特於昨十三日申令各地官署倘遇有不法之兵士即行拘捕送往各該營由長官按軍法治罪決不寬宥云

○遼法署法官易委

高等審判廳長史延程爲慎重司法計曾將各縣法官分別更調以重職守茲者又將遼中司法公署法官調省遺席特委佟星階接充佟氏奉委已於昨十三日前往視事云

○防軍去後胡匪活動

據長春電訊駐防農安之第十六師第十旅于日前奉命調往前方作戰後農安長嶺扶餘等縣警備甚爲單薄胡匪因而蠢起現有報字民順及三順二匪首率領黨羽約計六百餘名大肆活動揚言客歲被第十六師痛擊數次死傷多人今次決計蹂躪該數縣住民藉以報復前仇等語該處居民大有風聲鶴唳艱不安席之勢云

○公債局定期撤銷

財政廳附設之公債局係籌募省公債事嘗茲因公債事務業已辦理完畢無庸存留劉兼廳長遂飭該局人員辦理結束定於五月一日實行撤銷云

○鳳城縣煙地概數

鹽濟局據鳳城縣呈報知事奉令勸種罌粟當即派員協同各區長實行勸種茲據報到綜核今歲認種之地計五萬七千六百餘畝較諸去歲已種二萬四千八百餘畝實增三萬二千八百餘畝當即取結存証請即按地發給烟籽以便分發播種云

○財廳催造比較表

財政廳以各分稅局之收入或增或減每年三月必有比較表呈報來廳以資核閱茲已逾限多日遵章造送者有之遲延未造者亦多遂於日昨飭催各分局速將收入比較表造送來廳勿再遲延干咎云

○張局長視察分局

商埠警察局長張品三以各分局對于衛生等事辦理是否著有成績必須考查特于昨十三日前往埠內三分局分別視察以覘成績云

○市公所補植樹秧

市政公所以城關所植之樹半多損壞特訂購樹秧若干飭役分赴各關補植以重路政並傳令各商戶留心保護勿得損壞云

○柳河請獎辦學員

教育廳長祁公亮頃接柳河縣知事呈稱據視學孫祥麟報告教育所長宋召南事務員張慶雲學董鄒鴻勳劉泌校長劉德現李次周葉廣增劉沛興曹賢等辦學得方頗堪嘉許請即分別給獎以示鼓勵而昭激勸云

○漁業局繳解船捐

漁業局長白庚都以該局二三兩月份征收船捐等項計奉大洋三萬餘元自應遵章呈解以符原案於昨特將此捐欵點核清楚造具清冊一併解交財政廳收訖以重欵目云

○警務處查辦所長

警務處陳處長因各縣警甲所長之瀆職雖已隨時撤換期盡職責茲叫又有某縣警甲所長鄭奎五有通匪殃民情形虛實均應澈究故特派員往查云

○測量局續考學生

東三省測量局因北京全國測量總會教育科學生人數不足擬再考送十一名資格限定初中畢業程度報名由本月十三日起至廿一日止廿二日在該局舉行考試云

○區保長被控昭雪

突泉縣第五區區保長趙維煥前被縣民來省呈控違法殃民縱匪匿贓等弊經劉省長令飭突泉縣張世眾知事澈查茲據呈復所控絲毫無據並在當地取結証明應即銷案以維良善並請將控控之人嚴法懲處以儆效尤經劉氏查核均准照辦云

○市公所取締遊陵

市政公所查北陵公園現屆春季遊人漸多恐有攀折樹株及妨礙衛生情事特於昨十三日佈告臨時取締遊覽北陵規則九條俾衆週知云

○高審廳勸告登記

高等審判廳長艾延程查辦理登記已逾十二三年之久而登記者仍屬寥寥爲慎重計特于昨十三日佈告勸導人民自動登記之種種利益並將登記費用之多寡剴切諭知務使人民均能了解云

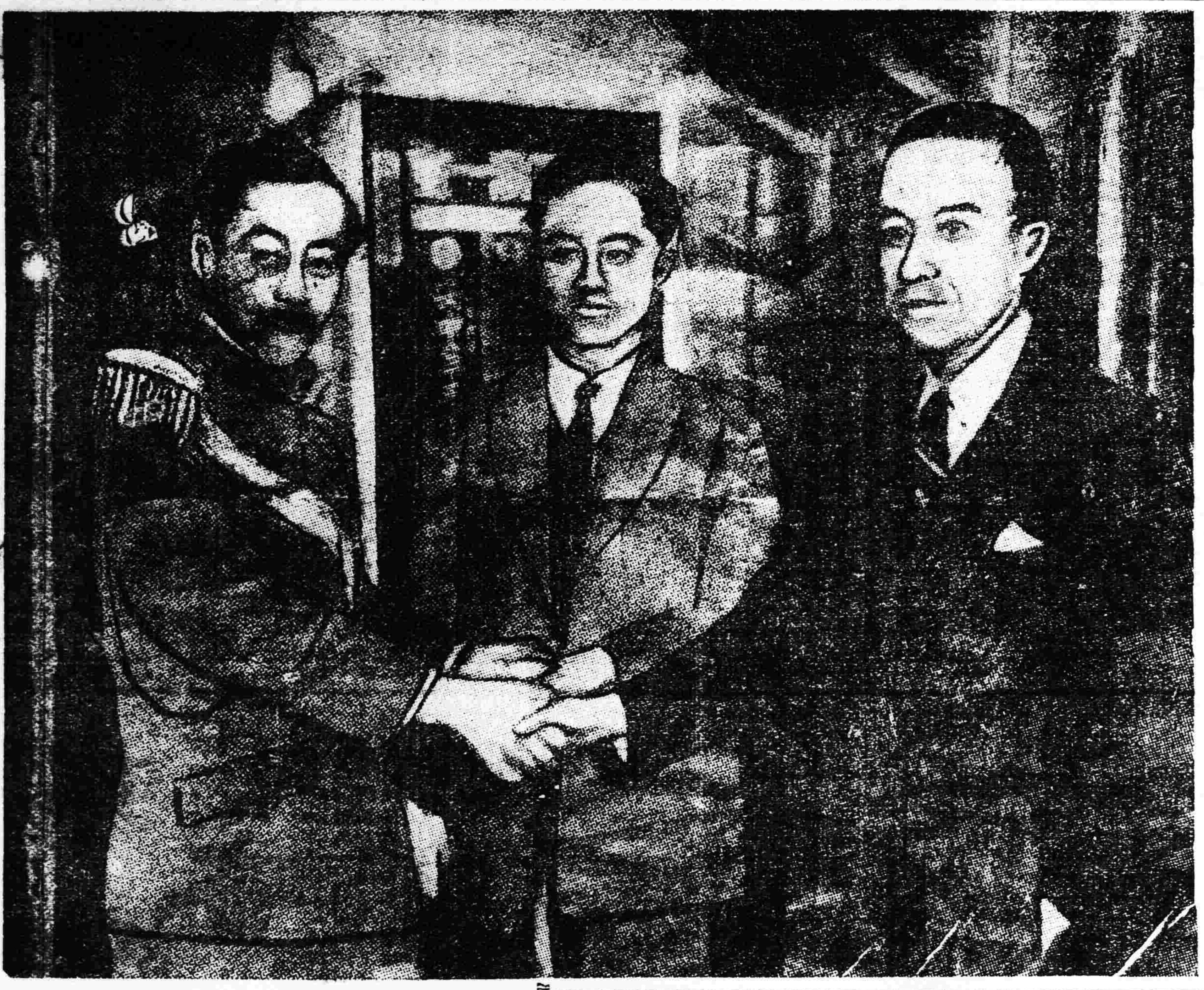

寫眞說明

殷汝耕齊世英扶桑重會郭松齡

淺草劇場一幕幻境 天涯地角孰喜孰悲

日本劇曲家中西伊之助與小生夢坊等新撰悲劇「郭松齡」。於四日假東京淺草常盤座排演。並邀殷汝耕齊世英往觀一節。曾誌本報。茲據外報消息。是日除中西小生出席外。更有金子。布施。松村諸人。設宴招待殷齊兩氏。當由明石潮丈飾郭松齡。排演全劇三幕六場。殷齊觀之。悵然若有所悲。謂全劇雖多有不符當日事實之處。然情節則極相近。引以爲快。殊可滿意。演劇既畢。殷齊特於後台偕明石潮丈合攝一影。用誌不忘。撫今思昔。無盡感慨。是亦自顧居於郭將軍幕中者而猶未忘其亡主也。嗟夫蓬萊迢遞左。地角天涯。髣髴誠有如斯者矣。圖爲當時所攝。其中著軍服者。爲明石潮丈所飾之郭松齡。中爲齊世英。其右則南京政府代表之殷汝耕也。

▲吉林▼

○吉海路續籌經費

吉海鐵路修築費原定吉大洋一千二百萬元自開辦以來因設備購料及工程等項已經消費九百餘萬元工程尚不及半而修築費原定額數已用去四分之三工程前途因欵項不足頗多可慮李總辦前者晋京謁見督辦請示一切督辦之意仍擬由國庫酌支築財政廳長協欵協輸籌措已難如捐籌再路費實屬爲難經再三籌畫於無可如何借用自治存欵仍以一千二百萬元爲度將來該路修成開車後於營業盈餘項下逐年歸還督辦並囑開支撙儉勿事鋪張云▲

○日僑春季運動會

旅吉日僑民會爲發展僑民體育起見定於五月十日開春季運動會費用額定八百元會中組織分爲競技照料評判獎品記錄招待救護會計等九項請川越總領事爲名譽會長云▲

○魏局長提倡採礦

吉敦鐵路工程局局長魏武英茲爲開發路綫地利起見查蛟河附近煤礦豐厚擬聯合與路局有關係者集資五萬元報領礦區從事開採聞已聘有礦師某君預備赴蛟河一帶勘驗云▲

○女師韓校長新猷

省立女子師範學校校長韓子衡女士前奉委任適在姑喪期間曾請假三星期料理喪事茲假期屆滿到校視事因小學部職員於本身未奉委前曾發生問題迄未解決茲爲各有專責以便辦事起見特聘小學部高級班教員馮有豫女士爲訓育主任初級班教員蔡淑文女士爲事務主任卒師範部教務任韓校長自行担任云▲

▲哈爾濱▼

○綏海段通車日期

呼海鐵路工程局綏海一段所有土基去年即着手興築刻正鋪修枕木與鐵軌預計若天時無甚變化五月底即可竣工實行通車之期即在六月間云

○特警對俄節治安

東省特別區警察總管理處長金榮桂對於安寧秩序無微不至近查月之十三日爲俄人復活佳節每逢此時俄人痛飲若俱樂部跳舞場幾無空地恐藉此發生事端故責成各署及各警華地加警彈壓各街巷尤不分晝夜派警巡邏云▲

○松江已釋船將開

松花江之冰業已完全開釋水量亦頗充分航業家已將船隻預備妥當一俟海關令下即行揚帆駛行以競營業惟暫可通至富錦黑河則當須半月云▲

○長官署規定植樹

東省特別區行政長官張召棠以本埠植樹期例在穀雨節舉行惟今年有閏二月關係天暖較早植樹之期即移在十五日舉行云▲

▲松浦鎭▼

○王局長蒞任佈告

警察局長王振邦蒞任伊始即於十日貼佈告文曰案奉黑龍江省長公署第五五五號訓令內開查松浦地方自創辦市政以來戶口殷闐商賈雲集現在呼海鐵路呼綏一段又早經通車五方雜處人類不齊若無正式警察機關殊不足以資治理而策安全亟應按照地方警察廳官制第一條第二闋之規定在該處設置警察局俾收控馭之效惟庫欵奇絀此項經費追加實際殊多障碍應即將松浦市政局原有警察經費如數劃撥不敷之欵就地設法自籌一切員額開支亦須極力撙節但期於事有濟不必過事鋪張茲特刊就木質關防一顆文曰松浦警察局之關防以昭信守局長一差查有黑河警察廳長王振邦堪以調充除分行外合亟檢同關防委任令仰該局長迅即前往籌辦並將各項組織章則收支預算赴速分別妥擬呈由警務處轉送核奪至松浦市政局警察經費應自何日起請即由該局長商同該局新任李局長商洽具報仍將視事日期連同拓模先行報查此令等因奉此本局長遵於本月七日將警察局正式成立除呈報暨分別函令外合亟布告商民人等一體週知云

▲黑龍江▼

○呈准整頓警察法（續）

（三）嚴定區官以下警官佐資格也查各縣局任用區巡等官多未採取資格曾由職處擬具意見呈准通令在案惟各縣局警察之股員區官雖經迭次[illegible]核加委而各該員並未到省驗看疎忽職處爲慎重用人起見擬請嗣後無論各縣局在用警察股員區官以下警官一律由所呈縣轉處經處加委而區官股員隊長等等於奉委後三個月內務須送省考驗如考驗有不合格者仍令行委用以杜倖進在各縣局各警所對於委定警員遇有事故撤換非經職處核准不得任意更動以免警員患得患失致各存有五日京兆之心而警察不能進行也（四）限制選送警察傳習所學員須在職警官也查各縣局警官由各縣局保送來省在警察傳習所肄業學員大半皆係地方青年學生由該家屬請託委以虛名呈送來省迨至畢業後發回原籍縣局本無原差以致仍置閒散殊爲可惜擬請嗣後令飭各縣局警察所於選送學員時務須實職警官不得再將從前故轍虛縻公欵（五）委任警官儘先錄用學員也查各縣局警官由縣局保送來省入警官傳習所畢業後仍回原差於警學雖未能得窺全豹亦既受有教育亦概略見一班較之全無警察知識者已覺差後進之人材擬請嗣後各縣局遇有此項學員務須儘先錄用以勵將來云

○禁煙局籌撥經費

江省禁烟收入原以籌撥軍餉爲主要惟高等檢察廳之司法費以禁烟罰金來源已絕去歲曾請撥助大洋六萬元實行在案今歲黑河警察費瑷琿教育費又以經費不足要求協助而松浦商埠警察成立伊始欵無所出亦商請撥助當局以所請尙屬實在情形爰與禁烟總局李總辦會商將撥助司法費項下提出一萬元酌量分配如下（一）高等檢察廳大洋五萬元（二）黑河警察廳大洋四千元（三）瑷琿教育費大洋四千元（四）松浦警察費大洋四千元云

▲營口▼

○籌濟局歸縣不果

自設立籌濟局禁煙歸併縣署之消息傳來後一般煙館營業均大起恐慌而禁煙局人員亦均驚皇異常預備交代內部情形頗呈混沌茲聞該局刻已經省城籌濟總局令飭改爲營口籌濟分局不能歸併縣署一俟吳代局長由省歸來即可實行更名辦理云

又訊云本埠禁煙局自歸籌濟局接辦後劃歸縣署直轄忽於日前又行改組有禁煙視察分處之設該處設有主任一人調查員二名聞各縣中較大區域有此辦法埠內分處主任程瑞氏在政界充差有年刻已接事云

○靳縣長因公赴蓋

營口縣長靳造華刻因某項要公必須親自辦理遂於八日午後五十五分乘南滿車赴蓋平一行事畢即行遄返

○市視學辭職他就

營口市視學兼市政公所課員武紹文自任差以來著有成績刻以薪俸廉薄入不敷出已向長官呈請長假當蒙照准聞該視學現在泰海鐵路局謀妥要差擬於一二日內即行前往就職云

○青年會訂期改選

營口租界地內青年會會長高島大次郎幹事篠崎等現在任期已滿理應改選以符會章茲特訂於十四五兩日午後七時假總會公會堂地點招集全體會員開會長幹事改選會議併會計庶務報告事項新任產出協議各事宜現已決定屆期舉行云

○令警署注重衛生

警察廳衛生科齊科長以時屆仲春風佈暖正疫癘滋疾病流行之際若不未雨綢繆防患未然何足以杜疫源而維民命特令飭各警署對於管內衛生必須嚴加查察並時出抽查以免警察怠惰云

▲遼陽▼

○派委員澈查印花

縣知事王煜斌爲慎重印花起見特於日昨派委員數人分赴城內各商號及四鄉村屯嚴行澈查倘有偷漏一經查出即行罰辦決不姑寬以杜弊端而裕收入云

○三陵學田准減則

邑西黃金屯去歲丈放之三陵學田低窪不堪耕種加以價高則重迄欵爲難前已呈縣轉詳省署請按減則承領茲奉指令意所稱各節均屬實情應准按減則承領以輕担負云

○請獎捐貲興學員

教育公所第五區塔子嶺學董王恩鴞以私產二畝約値奉大洋三千餘圓捐助學校例應請獎以示鼓勵聞該所於日昨備文呈請省署獎給匾額藉昭激勸云

▲安東▼

○籌濟分局將成立

本埠禁烟局前奉省令實行歸併該局馬局長遵令照辦惟籌濟局新章尙未頒佈在此過渡期間暫由警廳維持現狀日前奉天籌濟局特派調查員史制心李纘廷二員同車來安下榻鴨江春飯店調查禁烟事項以爲創設籌濟分處之先聲業已調查完竣靜候分處主任從氏來安該分處即可成立故全埠男女烟民一律復活照常開燈供客惟納捐之辦法俟籌濟分局成立後另行規定云

○漁業局長易委奐

本埠漁業保護局王局長前奉總局訓令調赴莊河所遺安東漁業局長另調蓋復漁業局局長陳樹仁接充但王局長業已交代去訖惟陳局長因交代延期延至本月十日方移交清楚蓋安接篆所帶局員寥寥無幾不若歷任局長新舊交替之際更動大批局員焉

○張博士來安先聲

天津南開大學校長張伯苓博士現赴東省視察教育業已抵奉應教育界之熱烈歡迎並開會講演日無暇晷頗爲忙碌張博士預定十七日晚車出省十八日早車抵安安東官商學各界定於是日正午假座總商會議場開歡迎會基督教青年會定於十九日在該會敦請張博士講演屆期聽講者諒必有一番盛況云

○陶道尹過安東上

吉林延吉道尹陶彬前者由省因事晉京滯留兩月現已公畢就歸任之途爲圖便利計取道朝鮮京城於十一日午後九時五分通過安東車站未及停留匆匆東上云

▲大連▼

○警察署取締書店

西崗子警察署爲慎重道德維持風化起見關於一切淫邪書類非常注意歷年屢次檢查嚴加取締無如一般奸商希圖漁利秘密販賣惟迎合一般下流社會人心銷路旣廣獲利必厚貪利害義實屬可恨殊不知斯種淫書足以擾亂人心喪廉寡恥破壞道德傷風敗俗莫此爲甚無知青年容易陷入彀中故警察署近日派員到各店及各書攤實地檢查嚴行取締云

○第二艦隊已入港

喧傳來連之第二艦隊於十二日午後一時自旅順迴航至大連港有旗艦金剛以下比叡加古青葉古鷹等艦泊於內第一埠頭三放火花藉表市民歡迎之意前往埠頭歡迎者則有官商士庶各界重要人物云

○張伯苓之歡迎宴

津南開大學校長張伯苓博士抵連後中日官紳咸表示歡迎中華青年會中日文化協會特發起於昨日午後六時在泰華樓開歡迎張氏宴會華人有大連公議會長張本政小崗子公議會長麗曉堂中國銀行長韓諷裳等及重要紳商十餘人日人方面官紳出席歡迎者亦有十數名賓主盡歡頗極一時之盛云

▲金州▼

○會長辭職給慰勞

黃叫子商會長劉洪魁辭職民政署長念該會長在職勤勞特援會制賞與銀貳百四拾元以慰其勞云

▲海城▲

○回民會正式成立

境內回民約有二百餘戶辦理會內外事務者有回民頭王之比莛年之設置近今人口繁衍事務紛多該回民取銷回民頭名義公舉會長一人以主其事本日（十三號）柬邀各界齊集清眞寺開成立大會報告會內宗旨開會長爲李古元人頗老成堪爲該民代表云

▲鳳城▼

○禁煙局歸併警察

禁烟局近奉省令將禁烟事宜歸入警察辦理局長王樹勳奉令後即將諸事辦理就緒以便交代云

▲開原▼

○水利局長已到差

開原水利局長張某前因病故遺缺經實業廳於本月十三日委令支益三充任頃聞該員業已到差矣

▲岫巖▼

○警所派偵探三名

警甲所長宮耀章爲嚴通匪人消息計特派便衣偵探楊護軒楊德元等三名各月支奉大洋一百四十元茲已任事勉勸職守云

各地方新聞

▲熱河▼

○植樹節都統訓詞

熱河代理都統孟昭用值植樹節合通知各使局屆時到場以重盛典而資表率至期軍警官紳學各界先後齊集會場秩序井然各界先就指定地點躬行植樹旋由孟代都統訓話各軍警及學生成一方城陰形各官紳則環列左右其訓詞略謂近年以來吾熱各縣水旱偏災屢見迭出人民流離失所無可補救論者皆曰天意氣數使然殊不知實由於林業不振興也試觀林業振興地方其森林茂盛夏日得其陰蔽乾燥之地可變爲滋潤歲逢亢旱有林而雨水可以增多年値霪潦有林而土用得以調濟如欲川流不息則森林有涵養水源之功如欲瘟疫不生則森林有防止疾病之益至其間接而有利於人生者尤美不勝舉若夫居則房屋牀榻出則橋梁舟車以及農家器具紡織傢伙日用棹椅等物無一不取之於木材而桐油松脂樟腦果核紙張藥料之類多仰給於林產此又人生直接所必需而不容缺乏者也林業與國家人民之關係顧不重且大哉吾熱屬各縣童山彌望土阜無垠曠野原隰所在多有豈可任其荒蕪長此廢棄而不殫心竭力一締造之耶

▲天津▼

○派員暗查奢侈稅

直隸奢侈品捐戶特捐稅現已實行多日由該局派人分往各區商號勸銷印花而商號多有未經貼用者窺其心意似有形反對於特稅收入不無影響雖經商會勸導而購買印花仍不踴躍該局擬派人分往各商號買物就中試探貼用印花與否倘不遵行當即予以懲辦以資警戒云

○省銀行請追欠款

直隸省銀行永遵分行因德義當等商號欠欵茲不償已陸續倒閉催討無着當在縣署將該號財東齊國鈞依法控告一面函請直隸總行轉請財政廳令行昌黎縣知事嚴催辦理聞財廳現已令行昌黎縣將各該商號傳案勒追務令從速如數歸還以免懸欠而重公欵云

○趙局長憫恤貧民

直隸討赤房產特捐局局長趙錦俊自實行征收房產特捐以來連日接到因孤孀寒苦呈請免捐者已達一仟餘戶披閱呈文情殊可憫日昨由該局派出調查員各戶果係孤孀貧苦或房屋不及十間者准予免納特捐各戶聞之無不口碑載道云

○造幣廠趕鑄現洋

天津造幣廠現爲中交兩行鼓鑄銀洋已誌各報茲聞該兩行因待用現洋孔亟曾催該廠積極鼓鑄該廠監督劉庚勳乃飭令工人徹夜加緊趕造即星期日亦不准休息云

○調查各商號資本

總商會前經營業牌照稅總局迭次函催轉令各商號呈報資本據表送呈以便早日征收總商會因各商多未如期呈報日昨由該會派出調查員十二人營業稅局亦派保安隊十二名協同分往各區商號調查無如商會門証者令其即日呈報倘再遲延不報即由該會調查照原有資本加以懲罰云

冠蓋往來

▲張厚琬（東北陸軍講武堂堂長）十四日早去山海關
▲王浉興（豫省權運局會辦）十四日早去北京
▲王鴻勳（東三省官銀號駐大津分號副經理）十四日早去北京
▲張振鷟（張虎乡陶稅務監督）十三日晚由京來奉

金福　京奉　奉天

自由論壇

◎投稿者注意　本欄歡迎投稿任憑作者對於國事及地方事宜自由發揮意見有所批評然須出諸公正平允如有意詆訐或藉以攻訐各個人者本社一概屏棄並須具眞實姓名於稿尾以杜流弊

▲人妖●　凡見此兩字者無不聯想及奇裝異服之青年男女以爲可作人妖代表其實不能也裝飾不衷受人指摘此愚妄而已矣非妖也或以蕩檢踰閑之青年男女爲人妖亦非也血氣未定戒之在色古有明訓足見少時好色尚在情理特此輩不能節之以禮而已亦不可謂之爲妖也他如妓人之狐媚政客之播弄亦皆其操業不善有以致之爲不當則可謂爲人妖則不可

無則無人妖乎曰有之曾親見一六十許之富翁納一十八九歲妾此富翁者每見親朋仍極口嘆世界不良以爲可厭此即人妖之一也老而好色悖生理之常一妖也以多金故蹂躪青年之女子二妖也擁不義之財行悖謬之事而仍牢騷滿口三妖也然而人無妖之者何也爲其老故

更有七十許之老翁家已小康貪嗇無已好色亦無已而以嚴御子弟諸不逐意則鬱爲憤怨痛詆玆世以爲不良究其所以皆致亂之道此與前翁相同亦人妖也無而人無妖之者何也爲其老故

更有老不知止一意盲進縱容子弟誤國殃民或則妨作貪官老擁資產而皆看經奉佛欲求善果此亦人妖也更有假遺老之名贏飩清室外若愚忠內實巨奸此亦人妖也此種人妖皆以老故乃無人指斥之因無人指斥之故不得不如以痛貶以今日青年之敢於毀謗古人鄙夷聖道者皆此類人妖爲之厲階以爲老人如此古人可知殊不知此輩所行亦非聖人之道眞妖而已不得以其老而目之爲古人也（東哲）

東三省雜報

△奉　天▽

請補溢支　清鄉局督辦齊恩銘頃向省署呈稱本局二月經費因隊伍出發剿匪溢支數千元並無清鄉收入是以無法抵補擬請鈞署撥欵抵銷等情劉省長已於十三日令行財政廳核擬云

行開工式　奉天日本警察署因地址狹窄特勘妥中央廣場敗地新建廳舍地址業于今日十四日行開工式招待各界頗爲盛舉云

幸有崗警　昨有某姓老叟年近古稀手扶拐杖行至鐘樓西忽然倒地當經崗警扶起該叟聲言昏迷不能行走係在電燈廠後胡同居住崗警遂僱一人力車送至家中若無巡警扶持恐不免有性命之虞云

修般若寺　曾在奉天佛學會講楞嚴經之倓虛和尚已在哈爾濱修有極樂寺現聞又在長春修般若寺約夏季竣工後仍可來奉講經并大修佛學會云

毛賊堪虞　大北關東邊胡同原係藏春里之舊地今則房屋拆毀牆垣屹立近日以來每至夜間時常發生毛賊希圖竊盜而該處住戶多備守戶之犬賊來犬吠終未遂其所欲然其覬覦之心未死若望該管警察駐所加以注意焉

瘋婦惡索　大南關下頭有瘋婦年約三十許散髮汚面每過商號或攤床則惡索食物倘其不與者大罵不已警察勸之該婦亦出惡言不堪入耳聞係因家庭磯行致得瘋症云

請緝竊賊　大南關官燒鍋胡同門牌五十九號楊姓家於昨夜被竊賊潛入竊去衣服首飾若干天明始行知覺遂報告警察請代查緝云

找保無着　昨十三日下午五時大西邊門外商埠第二小學校東首圍集多人近前觀之見有馬車一輛犯人二名由保甲帶往找保問其犯罪之原因不外販賣人口及因找保無着仍經保甲帶去云

偷兒被逮　有直隸人趙某於十一日午後十時許在日站三等候車室施其妙手竊得華人小包逃走日警聞報施行警戒旋經警員逮捕久慣行竊不日即行引渡中國法廳懲辦

△黑龍江▽

屢告火警　近來風勢猖狂省垣中迭見火警昨（八日）早八鐘南門外西胡同北京飯店附近某掛麵舖又突然起火當經消防隊趕到救護努力將火撲滅僅焚燬房屋一間損失物品無多語云水火不留情望市民幸各注意焉

△營　口▽

設電影院　有朱某者夙曾供職於某機關對於改良社會啓廸民智等事頗具熱心茲因近年來影戲頗爲發達且確有易風變俗挽救世道人心之功是以特集資本採運天津上海各影戲片公司出品之國產影片在營開映定名爲營口大戲院刻已賃妥經坑句電影館舊址日內即可開映云

米店重張　本埠老爺廟東南街天德元糧米舖自去秋開設以來生意頗佳後受錢法影響虧累不堪爰於今正倒閉歇業兩月有餘刻以圓法稍見平穩該號執事遂重新整頓於日前照舊營業云

染坊開缸　道署南胡同迤東成德興染坊入春以來久未作業刻以天氣和暖乃於日昨開缸麗有靛布兩行沿途行走殊覺障礙其下潮溝之水色變而氣味難聞亦於公共衛生大有妨礙也

△遼　陽▽

縣署會議　日昨省城經濟局調查員到縣調查關於該局範圍內各事宜王知事即於今日招集各界士紳到署會議探其內容係調查新征各事暨研究進行方針云

煙稅確定　縣署自奉令勸種烟苗後已竭力督催故本年烟地較去年已增加數倍至應納之稅額自禁烟局歸併籌濟局以來迄無明令頒佈惟日昨籌濟局調查員聲明將來每畝稿五現洋五元征收云

是否冒充　昨晚平康里警察在梨園門首見一軍裝不齊之軍人當即上前盤詰據云係奉天模範隊學生姓朱名佐忱並無護照後即帶所詳訊亦無攪擾情事當取保釋放究竟是否冒充容訪再誌

連遭不幸　本邑西五道口門村趙某綽號趙四傻子家中之大車日前其子趕之外出行至村邊馬忽驚竄村中所修之土地廟撞壞又行數里馬又驚起復將車夫軋死經家人將屍身抬回見大門外有軋地碾子有碍出入行人即移至院內將入大門即將一七歲小孩軋傷生死亦難預卜及次日爲死者車夫買棺材一具用木槓架於院中兩家中小孩圍繞觀望未悉何故棺腿忽然中斷棺材落地將一四歲小孩兩腿壓斷總之趙某於一二日間死傷數口誠不幸中之大不幸矣

△安　東▽

局長接篆　新任稅捐局長趙梯青此次係破格由高等司法長官轉任稅吏自經省令發表後迄今僉旬遲遲未來因省垣公私事件尚未料理清楚現已就緒未便再延趙局長乃於十二日下午四時三十分由省攜眷來安直接入局休息一夜擇十三日正午接篆視事云

通知種痘　本埠附屬地滿鐵安東地方事務所及警察署兩當局爲保全市民健康維持公衆衛生依往年成例舉行種痘於日前（十日）由各區夜警通知管內住戶假華商學校教室開始佈種云

拋棄私兒　本埠警察二署山下鐵道旁溝內今晨發現初產嬰兒尸身一具仰臥裸體形狀殊慘有行路者瞥見報告該管分所該所即派人携至野外掩埋以重人道云

何故投江　本埠附屬地昨晚十一時許突有一老嫗年四十餘歲躍身投水以圖自盡幸該處泊船甚多舟人未睡急旋撈救得未淹死詢之該老嫗爲華樂舞台側巷居人但其姓氏及因何投水則不得其詳云

△大　連▽

飛機表謝　大連港外十二日由旅開連停泊之第二艦隊所屬之航空機兩架於入港之當日午后一時半在大連市空間航行多時對市民表示謝意云▲

優待海軍　大連市商各戶爲歡迎日本艦隊將官兵士起見一律懸掛國旗埠頭構內東廣場大廣場市役所前電氣遊園等處均設有休憩所並備有開水更於市內主要地點揭指引地圖乘坐電車一概免費晝間任意閒遊且贈送無料入浴券中日電影及中日劇場均隨意入場參觀一概免費玆將優待各戲院列下市內演藝館與浪速館參觀優待期爲十三十四兩日間寶館與帝國館十五十六兩日間中國上海大戲院與同樂舞臺均自十三日起至十六日四日間云▲

船長易人　大連瀛船株式會社所有之神丸船長今里幸吉氏此次調委爲新建之奉天丸船長該社以東蘭丸船長杉木發藏氏爲神丸船長云

商會夜課　西崗子華商公議會爲造就青年商業知識特在該會所樓上開設夜課於本月十二日以公議會長麗睦堂名義向大連民政署請求許可云

日女隔離　大連埠頭十一日由大阪開來入港之航輪亞米利加丸經海務檢疫課長上船檢驗船客中有一日本少女年十六歲忠星紅熱立即着該航輪退出港外復又用小瀛船將該病女送交寺兒溝檢疫所隔離治療後始准該輪復行入港始准乘客登岸云▲

△旅　順▽

瘋婦罵街　昨有一瘋婦年約四十餘口操山東音在大街小巷手舞足蹈大罵特罵迨至鮫島町街適有瀛車路過該瘋婦橫臥道上令其軋死經人拖起蹌踉東去云

開光演劇　三澗堡土城子舊有眞武廟一座經兵燹後失修多年各會首有鑒及此於去歲到處募化集有成數始行動工重修現已落成廟宇輝煌擬定三月三日開光演劇五日云

△普蘭店▽

禁止負販　本埠警察當局近爲肅清道路注重衛生起見對于市場門前左右之負販魚蝦者及各攤概行取締云

狼子野心　同仁街賓樂樓妓館搭住妓女玉卿原係皮口鄭姓之養媳因家貧質於烟花然亦頗具姿色詎該院鴇首趙壽年暗與妓初入院時僅負債一百卌元迄今二載竟掩累九百五十元據一般人云趙鴇擬將此妓攫爲已有故先以情挑之次以債累之玉卿若不速醒則沉淪將無底止矣

△海　城▽

憂時憤慨　近來散步村外見所種罌粟已佔去十分之二遇某老人云東省禁烟已將廿年成績頗佳去歲突然有禁烟總局成立聞之大爲欣幸繼而始悉乃寓禁於徵之政策種者尚多觀望今年則有各區長敦促種植下而村正亦諄諄勸諭以故一般見利忘義者爭先佈種長此以往恢復二十年前之舊觀行見東省人民種弱民貧矣言畢太息而去

△鳳　城▽

錢商隱匿　縣街設錢桌者廿餘家每日買賣金票現大洋現小洋應接不暇頗爲得利近因由省派來委員調查錢商下榻卿雲樓各錢桌商聞之均已隱匿不出矣

修理電桿　電燈公司設立三載有餘各處電桿因受風雨之侵蝕多有腐敗傾倒者該公司人員以電燈關係全城燈火不容稍忽特僱多人修理云

嚴查私燈　電燈公司經理白寶山以市面電燈爲數雖屬不少而訂立各燈戶不免有私燈之弊日前特派調查員認眞嚴查一經查出即行重罰云

△鐵　嶺▽

虐媳致斃　北關喬姓保山西城移來前曾在鐵充過營長現喬某在關內充差家遺妾一人前妻子一人年十六已娶南關劉姓女爲妻平時該妾即行虐待其兒媳不時毒打隣佑咸爲不平日前該兒媳忽然暴死其妾即具薄棺掩埋並欲逃走被兒媳母家偵知報告警所傳案現經法廳派檢察官及檢驗吏前往東山開棺檢驗已驗出傷痕將兩造帶廳不知如何辦理云

梨園發展　邑內清樂茶園去冬即行倒閉現因附屬地娛樂洛子園樓房塌坍生意休業清樂戲園趁此機會邀來坤伶李韻琴李韻霞姊妹花來鐵獻藝座客驟增每日收入兩千餘元云

△孫家台▽

煙料暴漲　本驛開設煙館者所售煙料（即煙土）年前每兩售八十元之大價近因錢毛物貴各煙館對於煙土大事提漲聞每兩售奉票一百二十元一般黑籍中人無不謂奉票毛荒云

當商倒閉　本驛寶山街福合當自開始營業歷年獲利頗厚孰料客歲因受奉票毛荒之影響賠累不堪近聞該號因無力支持遂於前日宣佈停業止當候贖云

誠實童子　日昨（十二日）行至東掏鹿大街見一李姓幼童由開原精米所門首拾得小白布包一個打開視之有奉票卅六元買貨簽票一頁即在該處等候適由西來一老農形色倉皇該童詢問其故農曰偶因不愼致將囊中之錢包遺失該童當將錢包交付該農感謝而去

△岫　巖▽

積穀成數　縣署自奉積穀令後當派農務會長萬貢賓管理其事遂將義倉修成每年陸續收穀惟因穀被蟲災全縣歉收所以十四五六三年僅收七百七十餘石應收二千餘石萬會長雖積極催辦奈民力未逮無可如何耳

嚴拿賭博　官警甲所長爲剷除匪源計除搜查游民外又派警甲多人遍處嚴拿賭徒茲已拿獲六七夥並嫌疑賭犯數人此種政策現正陸續進行云

△西　豐▽

兼任校長　西豐教育公所所長張羽用玆爲縣立師中學校校長金匡權另有高就當即辭職刻蒙照准于二日早七時乘開豐瀛車抵省該校長職尚無相當人士張所長遂自行兼理云

平抑物價　西豐商會長夏普霖李東園等于十日招集各商戶到會平抑物價此後每日貨物價格應由現洋行市增減核售不准任意高抬如查有抗違者或經人舉發者送縣按混亂金融條例罰辦議畢禀縣施行云

警長獲賄　司法公署警長于子祥四月十日有賭徒李向陽前來舉發東街鄭有山家有賭耍牌九情事並城內東門郭姓家亦設有牌九局于氏率警數名當即拿獲送廳懲罰云

經理晉省　西豐東三省官銀分號經理吳居仁于十日奉到彭總辦電招晉省會議金融並薪金賞行搭現五成吳氏遵電于十一日七時乘開拓瀋車前往應會暫將號內事宜委託楊襄理代行云

吸煙無恐　西豐警察第一區區官譚冠山于四月十二日招集百家長數名到區會議地方事宜並誥誡百家長傳知售吸鴉片之戶現下無捐恐有警甲士兵擅擾情事速來報告以便究辦云

△東　豐▽

村長求情　東豐太平村住戶趙文蔚因村長汪恩科有吞捜會欵擅自舞弊等情來城揭控村長汪恩科聞知此事將託王甲三宮翰忱辛級三等擱勸說和卅願包賠趙文蔚奉大洋五百元幷回鄉請客陪罪了事趙文蔚尚未認可現正在調停中

科長回里　東豐縣第一科姚繼文頃奉家信其祖父壽終擇於閏二月廿五日出殯姚乃於十八日起車乘奉海車回康平原籍成服云

△朝陽鎭▽

影響地面　客歲奉海路來鎭測量站基商會前會長馬鳴山陳俊卿優爲招待以期早日工竣而興地面不意虛延半載站邊荒園地主既不得地種菜以求活又不發價以資餬口房屋被拆老幼夜宿郊野囊無錙銖男婦日討市塵去則不忍守則無時誠懷金而待斃也至於商業客歲鐵路興工租房置屋者皆爭先恐後現在動工信杳市面日見蕭條房間租大十室九空鐵路之影響商民殊非淺鮮矣

區長可風　撫民屯區長田舜耕自任差以來百務俱舉建築學舍擴充級數修道建橋設屯自衛民間有不睦者婉言排解無力耕種者則傾囊救濟他若蒸捐修築石橋往來車輛無傾覆危險之虞過其地者莫不謂田區長之政績也

△北　鎭▽

局長交卸　北鎭稅捐徵收局長陶奎仁業經期滿昨經省委新任齋書春局長於十二號十一句鐘抵局接收一切事宜陶將票張及所存欵項交代清楚日內即當旋省云

營園失偷　城西營園舊歷十六日經砲九團留守兵抓獲犯人劉保山一名身穿軍服冒充軍人與王某竊去玻璃四十片洋門三扇立時送至軍務處訊問供出此門玻璃等均賣與南門外李姓得洋二百元當傳李姓一併送縣寄押云

△新立屯▽

雜捐長徵　雜捐所收入因經徵員邢煥章助理員張子健認眞盡職是以三月份共收奉洋一萬二千九百餘元比較往月長徵五百元云

木工漲價　米珠薪桂生活日難闔技自存者際此時艱勢不得不請增工資以資維持現狀本鎭木工行爰集議工價每日九元並通知同行均須恪守云

△溝帮子▽

飭查錢商　本鎭丁漢卿日前搗把賠累已誌本報現經王監督飭三區徹查該丁某並未在祥發和買現眼載前日補還搞失數千元而因買賣現洋損失鉅欵者均屬不虞然買自何人售於何處雖究詳盡總之經此調查後該錢商知所警惕不敢公然搗把矣

月利減輕　本鎭自設立錢市以來貸欵者不外商民因奉票毛荒利息亦鉅資本家貪得無饜貧困者未免枯累近來商會王會長鑒於商民之困苦轉瞬春耕擬一體恤辦法如有村中担保貸欵者月利特別減輕日期長短均可此亦便民之舉也

△松山鎭▽

掃除穢物　錦縣肥料公司稟衛生總稽查劉玉成昨帶同清潔夫及肥料公司人役二十三人按城內街市通衢大小巷內所有穢物均掃成堆即令衛生車拉運城外肥料廠內不但清潔路政有利交通尚可多造肥料云

抓獲暗娼　西關大街下頭路北門牌一三七號住戶劉劉氏綽號小老鼠年二十六歲生性淫蕩其夫趕車不在家宿該劉氏遂招一般下等社會伴宿十二日晚有陸姓玉石匠在劉氏處存宿正在巫山相會時被該處保甲分所偵知當場將一對淫男女抓獲帶所送交警甲所轉送縣署罰辦云

監視無照　警察中區區官龔暢廷昨查知有日人廣部楠夫來錦辦理私事因有護照經該區官除呈報警甲所外即派長警不時暗中監視其行動云

令查物價　警甲所昨通令警察各區略謂現洋升落無定所有貨價必須調查價高者令落價小者不准再漲等云各該區接奉後刻正派長警在調查中

△義　縣▽

請免課賦　本邑西第十八鄉地勢窪下且濱太子河兩岸故歷年常被水災收穫減少而近年來對於土地之負担日漸加多致輸納頗形困難故該鄉各村集議擬緣十四五西鄉減免輸納課賦之成案連名具情呈請縣署轉請省憲以舒民命能否照准容訪再誌

學校紀念　清河門鎭兩級學校經學董邱恩波創立去歲校長管宋華改爲縣立夏歷閏二月初一日爲一週紀念日邀請各界參觀幷撮影以留紀念云

△台　安▽

稅捐增加　本縣稅捐分所主任劉紹伯謂省當局已擬由本年五月一日將稅收零數增爲整數即前雜糧捐每百元抽捐一元一角改抽二元油糧捐四分四改抽五分出產貸二分七厘五改增三分三鋪場捐原三分三改增四分牛馬捐原六分六改收七分補徵八分八改收九分云

嫌疑被逮　台安縣保甲第四區區保長李貫廷每日帶甲丁沿街巡查日前至本鎭仁義館見有男婦二人同桌吃飯該一區保長上前盤查該男婦言語支離遂即帶區審訊據男人云姓門名殿魁女人宋氏男歲約四十左右女歲約卅左右男衣粗布女衣藍綵衣服甚爲華美並在該二人身上檢有奉大洋廿餘元供稱此欵係賣地而來又大洋一萬二千元烟膏子數兩現據人言該男人係互匪北海拐婦潛逃中途落網李區保長以事有可疑遂於昨十日將該二人及錢物一併送縣押解所如何法辦容訪再誌

△開　通▽

司查蒞開　東三省籌濟局現爲視察各縣種烟遂派司查員往各縣視察聞該員奉令後業於日前抵開下榻於福源恒翌日投刺到縣經王監督召集各區村正副來縣開籌濟事宜會議待議畢訪明再誌

鄉團成效　昨十一日有三五成羣之鄉團來城探賞余在十字街相遇遂詢問地方安否據云現在各區鄉團成立人馬健壯約有二百多名那個馬賊眞是聞風喪膽是以可安枕無憂云

實行懲獎　警甲所長曲得勝對於警政積極整頓玆者將各區巡官並城內巡長大加調換升黜使長警知畏知勉故各區官長對於勤務非常注意即所內各股員亦特別謹愼云

禁賣死肉　邑民牧養牲畜者甚夥各區村屯牧養王人當將所畜之病馬死驢私自剖剝以售其肉實與衛生大有妨害迎日天氣漸暖易生時疫警察有鑒及此由徐李二巡官通知各飯店不准購買此等死肉以重衛生云

△洮　南▽

大風爲害　洮南地居邊荒風沙甚多不料四月八號自早至晚大風吹舞行人對面不得相見且將房頂土牆吹壞多處實爲從來所未見云

△錦縣金家屯▽

錢利見漲　錦縣於上月間利息每千元曾至二百五十元小則二百元於是外埠存欵商人來錦縣套利以致欵多而無借主至閏二月初一日開行大落至五十元近日將欵調走又見錢緊故發生天利每千元一日七元又有大漲之勢云

有傷風化　日昨西關舊街聚順茶園午後散戲之際有時髦二女郎年約登瀛踽踽而行眼光四射令人注目忽有四五青年衣裳楚々尾追而至忽前忽後評頭論足以致傍觀者頗衆即斷交通後經警察趕到適纔冲散云

△餘積屯▽

段長檢閱　溝帮子站警察第三總段長金紹元惟恐鞭長莫及故於本月十日由溝乘一零四車赴各段檢閱路政有無廢弛並訓諭各段長警對於職守務期認眞實行關於路軌橋樑必須嚴查以防破壞云

噴壺暢銷　月之十日細雨如酥一般農民正在種烟之際萌芽甫經出土因北風甚大地面見乾恐烟苗有害故每日進城農民均置辦噴壺以備灌漑烟苗本城洋鐵鋪均加班製造云

修理天橋　錦站天橋改修以來行人頗感便利近以天橋木板凸凹不平有礙行人該站工程處特派工人加以修理而利行人云

△康　平▽

清查戶口　調查戶口一事屬於地方行政警察近因地方不安盜賊四起尤慮游民乘隙暴發亦維治安計於日前按戶清查並新發門牌及十家互保以預防不良之徒乘隙滋事云

馬驚傷人　北市街住戶李某日前乘馬他往及其返也行於街中不知因何馬忽驚竄將李某由馬身摔下時頭部跌傷甚重鮮血淋漓當時昏迷不省人事遂抬至醫院療治聞尚不致殞命云

△寬　甸▽

拏獲嫌疑　晉人林印華遊落永甸村已有數年向赴糧戶甲家出入無常妻女莫避因與甲妻通姦一來二去熱度頗高林無正業好狎邪遊而其行爲又甚詭秘月之八日腰藏八音手槍一支突被警察二分隊隊長于德周偵明搜查拏獲來城在家館喫飯後即行送繳縣署究辦云

巨匪落網　著名胡匪上山好之奸某向因嫌疑事件被獲送縣撥教養工廠習藝月之八日上山好私自來城暗赴教養工廠探視不知意欲何爲當被警察二分隊隊長于德周偵明拿獲送縣看押如何訊判訪明再誌

所長請客　教育所長程紹文月之九日因省視學杜楓庭來縣視學下榻教育公所遂設數席邀請行政監督汪澂波司法監督李恩霈視察員程銘三及縣公署科員王琇與各學校職教員等到所酌酒聯歡高談闊論云

爭糞涉訟　下長陰子村呂甲向租趙乙之地居種言有豬糞一圈歸呂用作養料辭地不種糞亦歸呂趙於去年通信遂呂不復留佃呂于今年搬家他徙將糞拉走趙忽攔阻堅不容拉因之口角趙乙之妻被呂甲之妻用又打穿手掌呂甲之妻亦被趙乙之妻毆打成傷月之九日趙往村會報告呂赴警察聲訴如何完結訪明再誌

△通　化▽

糧行漸落　昨日（廿日）南集較上集繁盛多矣惟糶糧者夥而糴糧者多時已下午尚未散市然糧行大見其微小米六十二包米卅四至四十粳米六十二至六十八間前日由西豐運來秫米每斗僅售四十八元

連附被革　前日有村婦三人以葉子戲消遣被某連附查見即欲逮捕哀求無効後煩孔方哥出首調說始罷內有一婦暗至孟營長行轅舉發該營長覆查屬實惟儘受奉大一張其罪過微然軍規秋毫爲重豈可寬容遂將該連附重責一百立即斥革云

△楡樹縣▽

春風浩大　昨七日晚間陡起狂風非常浩大延至八日晚仍未息止一般商民頗爲驚恐云

招集會員　本縣基督青年俱樂部幹事李永言七日函請學商各界到會討論招集會員辦法經衆議決俟下星期四再行開會選舉正副會長及各部幹事後再行招集會員云

△三岔河▽

巡官辭職　扶餘縣警察第六區分所巡官宋九臣因有高就請假照准遺缺以李豐援充到差視事云

歡迎局長　十號東鐵局長俄國某氏來河校閱路務時商會會長郭文儀率會董數名至站歡迎至下午一時迨邀局長至飯車以作洗塵云

△依　蘭▽

宜設消防　現値春季燥風時起倘或失愼本站毫無救濟器具前車是鑑上年路北失愼徼路局之水龍路警之督飭將何底止查本站商戶數百住家不少千戶商會應即呈請官署添設消防以資預防也可

淹斃三牛　現在天氣和暖松花江已到解凍時期行人履冰須加謹愼日前本邑七里坊江心有耙犁套牛三隻一時將冰踏陷牛均落於冰底百般撈救未能撈出以肥壯之大牛竟遭淹斃惜哉

局長和藹　本邑郵局長齋玉麟對於局內事務異常認眞包裹信件必親自過目現在匯水漲落無常凡匯欵者問詢事故無不善爲答覆故一般人均謂該局長和藹可親云

△阿　城▽

樂極生悲　本城徵收局總稽查龔向臣到差以來諸凡躬手一躍而成富家翁行爲舉動非常闊綽城中住戶視其財勢兩全有女之家不論嫡側懸求氷人作伐情願試管太太滋味於是媒妁聯絡踵門然龔某家有元配未便造次事經多日嗣由姘中選妓擇妥東門外虞姓女爲側室過門後伉儷甚篤恩愛無比未料天不隨愿不滿一年該姿因產殞命矣龔某傷悲已極幾不欲生俟經友人千方勸解稍釋憂懷刻下又有媒人向其說親事之成否訪明再誌

火車軋人　十日午後二時自一面坡開來大站拉車一列行至劉黑搭船口南北橫道處有一男子年三十左右身負包裹欲過橫道正當火車馬力開足之時無法停止致遭慘禍路警以其無姓名住址可考當與土案遂即掩埋云

△林　甸▽

剿匪凱旋　隨江省炮一營營長胡彥宣於夏歷前月間奉命率隊百餘名在龍江道屬各縣游擊迄今月餘聞該營長將所及林甸依安小蒿站安達等處匪患一概肅清於四月六號率隊凱旋路經林甸返省復命云

學校火警　昨午後三句鐘許師範學校因燒坑不愼幾乎延及鄰左幸而事前覺察院內人齊集當即撲滅事後檢查微有損失云

擢升區官　本邑警察第二區魏區官因有高就已經辭職遺缺經孫所長委該所劉與沛巡官升充業已交接清楚矣

△木　蘭▽

校長陋劣　縣立第一女子初高兩級完全小學校長文保貞人極貪婪以貞節自命在前任劉伯召監督時該校長以桑梓關係深得劉監督夫人之青眼假此鼓欺鄉愚私囊累累滿載回里惟繼任成友直監督往來不甚歡迎從此勢危計促無所爲計現聞在本街于銀匠舖購造銀質校章百餘枚每枚原價江市錢一百吊售分各學生每枚定價江錢三百吊不准各學自行購備又預囑于銀匠舖如有學生來問校章價値者即曰吾訂購時每枚三百吊庶免兩歧舉此一端其吞蝕背扣可知矣

大連旅館 大石橋 (東安往) 朝鮮線 東安往 省東 長春哈

招聘支部經理

啓者本公司擬招聘支部經理數人專担任外方營業事宜其範圍如左

一機器五金 二疋頭呢絨布疋 三雜貨 紙張 菸酒 電料 煖汽 建築材料 衛生器用 儀器等等

報酬優厚手續簡單凡交際寬廣對于某種營業確有推銷能力者均可任擇一項前來本公司接洽大好機會切莫交臂失之

招聘外埠代理

(汽車零件及皮帶)

啓者本公司擬在各大外埠招請代理專推銷汽車零件及膠皮帶等凡南北滿汽車營業發達之處有欲代理者可逕與本公司接洽可也

奉天南市場 多小公司 營業部啓

電話 營業部 二二二五 入口部 一八六三號

中國政府註冊商標 (假造或仿造此商標者依商標法告訴嚴究)

必備一包

現當鳥語花香日暖風和之候策杖郊遊爽心悅目此時加携仁丹尤爲春季保健衛生所不可少故今日無論何人切宜手中常備此丹一包也

格言 養生者莫若知本 (呂氏春秋)

主治

卒倒昏迷 頭痛目眩 酒醉船暈 精神欝結 虛弱貧血 時行疫疾

仁丹價目

小包五分 中包一角 加大包五角 帶鏡盒包七角

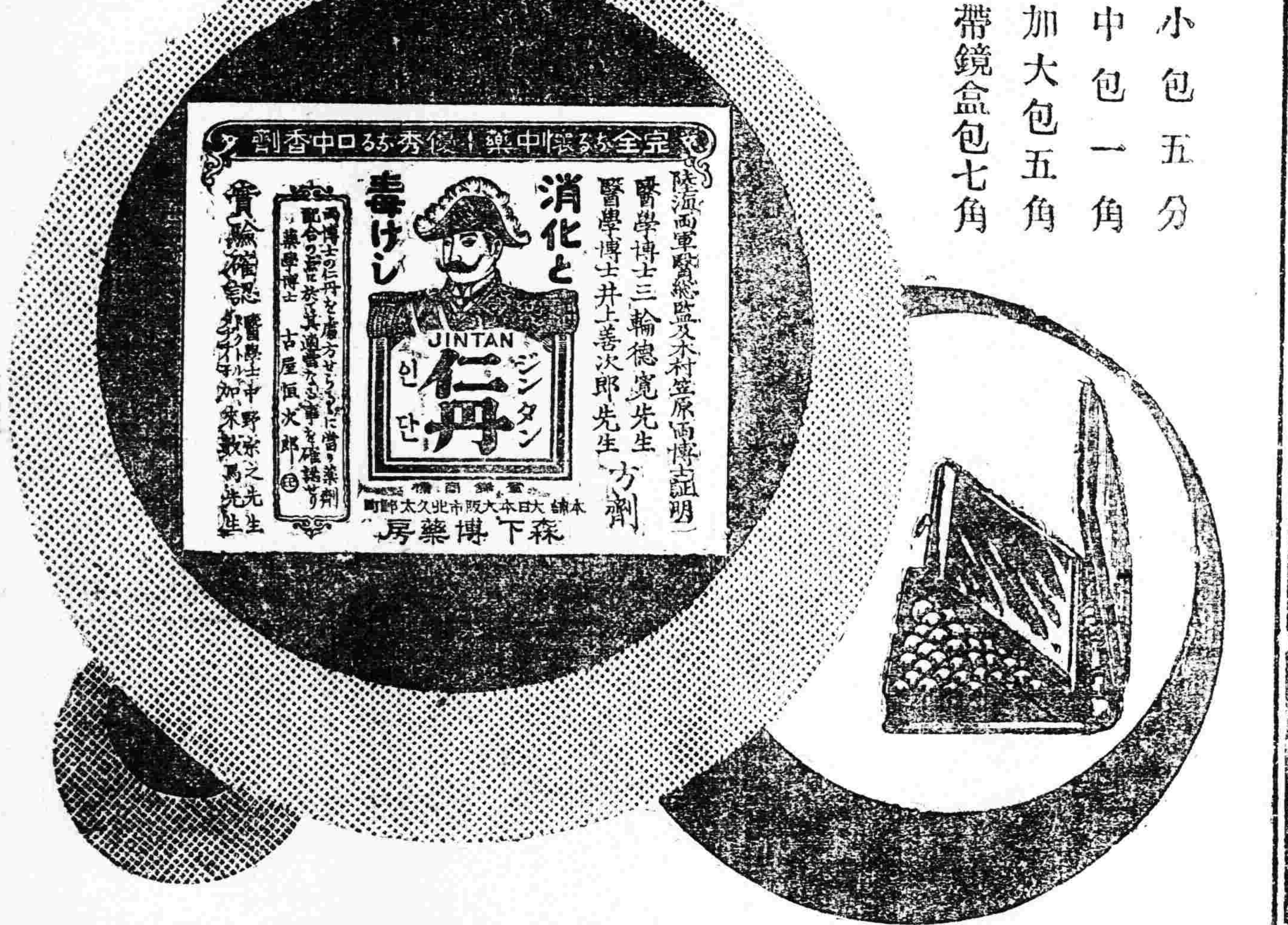

實地(自動車運轉手)養成

自動車

陽歷五月一日開校 設有學生宿舍

本校特彩

一‧速成科…四個月畢業 一‧設置完備

一‧實習科…一個月畢業 一‧學費低廉

招募中華學生

一‧教講課程方正而嚴格 一‧有自信

一‧理解容易而親切餘裕有技倆

一‧職員好熟練之中華人

◎若須要章程者要送郵票金二分

大連市北大山通十四大每館後院

日支自動車研究所

大王牌精米谷子機

本機特長 絶對無砂 精白佳良 回轉僅少 發熱絶無

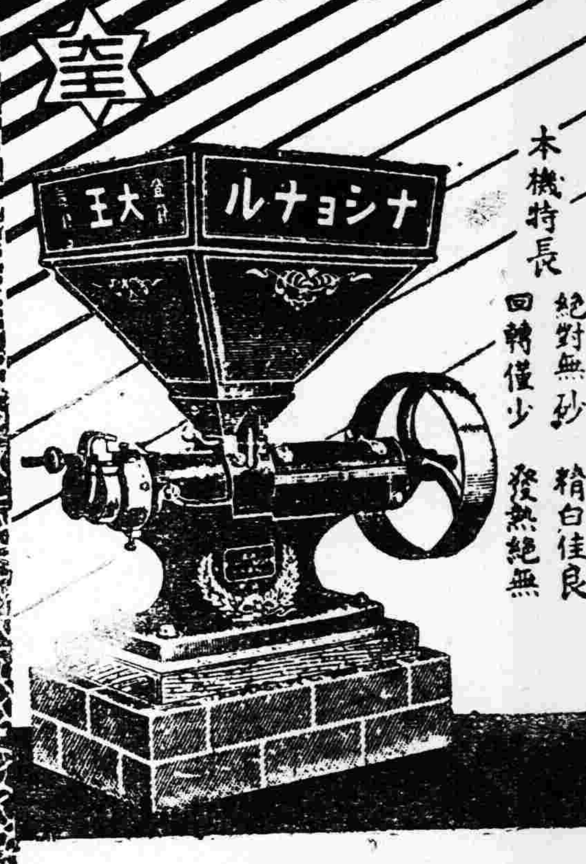

奉天 同天洋行

營業所總行在日站琴平町六番地 電話一四二番

人生之煩惱

雖打一電話亦覺煩擾此人之胃經已失其常序矣腸胃之工作已紊亂矣姑今晚試服清導丸一步劑明日打電話尤覺喜樂且工作亦不厭煩矣江蘇奉賢閔行鎮和齋唐參由先生來示云

鄙人曾患便秘頭暈目眩飲膳減損夜難眠及試服紅色清導丸大便通暢有序舊疾頓之痊癒且身體日見強壯紅色清導丸爲微利平肝導滯之妙品凡經售西藥者均有出售或直向上海江西路六十號韋廉士醫生藥局函購每一瓶大洋六角每六瓶大洋三元郵力在內收用郵票

閣下或尊夫人是否受疾病磨折如邱夫人乎

邱夫人曾患瘋濕歷經七載直至服用韋廉士大醫生紅色補丸方始全愈

韋廉士大醫生紅色補丸久已表顯其能力於寰宇東干百藥罔效之後馬來聯邦大吡叻金寶毛兵路六十一號萬和興公司之記室邱君雙喜增致書述及其夫人疾病之經過錄登如下八年前內人誕生長子其後體力不能恢復面色蒼白肌肉瘦削胃納衰敗臀腿以及週身均覺孜痛如遇陰天瘋濕骨痛更覺難堪兩目腦筋失序頭目暈眩如是者七歷寒暑最後得友人之忠告試服韋廉士紅色補丸即覺稍瘥於是耐心續服終己身強體壯前後宛若兩人矣鄙人夫婦均深感此丸之奇功謹掬誠爲同病者介紹當閣下或令友亦感此困難如邱夫人之所經歷者雖好藥當前而不知服用竟百藥罔投終歸無效苟如是請即開始服用韋廉士紅色補丸曾經治愈血薄氣衰腦筋無力多年斷傷胃不消化瘋濕骨痛臀尻酸楚身弱無力筋系剌痛出血痔瘡熱病之後等患凡服用他藥無效之後均能見功也凡經售西藥者均有出售或直向上海江西路六十號韋廉士醫生藥局函購每一瓶大洋一元五角每六瓶大洋八元郵力在內取用郵票請認明韋廉士醫生藥局之出品方不致悞

奉送精美小書 如欲索取可寄明信片至上海江西路本藥局贈班郵奉忠告婦女及嬰兒康強指南并名醫康健談各一本除文不叹

平安!!!

善衛生者恒視察自己身體之弱處權其體重常服

補爾多壽

以增强其健康得美滿之體格無病長壽四季平安因

「補爾多壽」可治各種虛弱血虧各症精枯陽萎婦人月經不調小兒身弱多病年老氣虛胃弱不化四肢乏力肺癆咳嗽等症即無病者服之亦能使身體發育完全壯身强筋延年益壽試服數瓶立即見效故求身體平安服用此藥爲最妙共有五種可依各人體質選用

○另備有「延年益壽法」及樣品函索即寄

「補爾多壽」「滅痛寧」總經理處 大連 寶藥會社

經售處

吉林糧米街 吉林河南街 吉林河南街 吉林新開門外 公主嶺市場通 公主嶺櫻町 公主嶺柳町 哈爾賓正陽街 哈爾賓正陽街 哈爾賓道外 大黑河 大黑河 齊々哈爾 海倫北大街 海倫北大街

五洲大藥房 泰華西大藥房 中西大藥房 林盛堂大藥房 森豪號大藥房 大口大藥房 東亞大藥房 公茂堂大藥房 寰球大藥房 泰華西大藥房 長壽堂大藥房 人同大藥房 宮崎大藥房 富山堂大藥房 天豐恆大藥房 天興恆大藥房 興記大藥房

永安里 四平街 四平街 開原掏鹿大街 洮南興隆街 洮南縣街 鄭家屯 新民縣街 莊河縣街 通化縣街 西豐縣街 長家灣 本溪湖 撫順 撫順

華英大藥房 和發瑞大藥房 回生堂大藥房 東亞大藥房 和發順大藥房 永和堂大藥房 東英大藥房 和發祥大藥房 和發同大藥房 慶生堂大藥房 積盛和大藥房 積盛興大藥房 華西大藥房 多久島藥房 望月大藥房 盈森大藥房

CB—29B

神皋雜俎

歡迎投稿

小說

問題小說 惡社會（四）

（王冷佛著 禁止轉載）

老爺在家。固然都規規矩矩。恪守本分。過老爺不在家。大太太又有烟癖。每日至早。必須十一點以後。方纔起牀。在這時間。大家都任意高樂。厨子也偷。僕婦也隨意搬運。各處管㨫。原都有鎖。但是每一隻鎖。不止是兩把鑰匙。碰巧有四把五把。在二三四太太。和僕人馬弁手裡。在大太太。原本是小家出身。嫁夫之後。又受著幾年困苦。簡斷截說。受窮已受的中了病。儉省之中。還加儉省。每常和衆人說道。老爺當日。上天津去當兵。我在家中。一文沒有。記得借了老張家一副手鐲。我當了兩吊京制錢。過了有三個多月。衆人都陪笑說道。那個年頭。眞也好過。錢也禁得花。大太太笑著說道。不細不發。這話可眞是不假。你看這箱子。東西。和這所房子。宗宗樣樣。你問問那一件。不是口上節。肚上撙的。若憑老爺。那纔是糢糢糊糊呢。錢也沒數兒。衣服也沒有數兒。時常就隨便給人。或隨便借給人。我們就因爲這個。不斷打架。在前幾年。已打的成了仇。他總是說。「我淨伙朋友喫飯。不能不交。我總是不相信。交朋友。有好處。弄這老四。不是受朋友架弄嗎。再說有那個親戚朋友。不苦害他。我們窮時。有誰來管來著。遂吩咐僕人等。居家度日。不准浪費。每日早飯。給三十個小銅元買菜。每日晚飯。因老爺家裏喫飯。多花二十枚。在厨房裏。眞也乾淨。除了所省的葱菜蒜皮。算是骯腥。以外連富裕的塩末兒。都看不見。油塩米面。都鎖在大太太屋子裏。每日一領。可笑又起的太晚的時候。已將正午。至兩點鐘。方開早飯。餓的那上上下下。男男女女。沒一個不駡的。只仗有一樣開恩。在大太太睡的時候。大家下手。輪到開飯。衆人已肚飽腸肥。連糞都洩過啦。最苦不過。就是那二三四三位太太。一日之間。就仗著兩頓糙飯。既無肉腥。又沒有可口的鹹菜。仗著有知疼著熱影同一氣的僕婦。和各所親近男僕。馬弁。到不分彼此的。同其甘苦。那二太太和張厨子最近便。三太太和馬弁魏不保最親暱。最小的四太太本來和跑上房的小三兒。有些勾當。近來又看中了開汽車的小呂。因爲有一次出門。在車上過了話。只是還沒得工夫。兩人暢叙。這天清早。老四把頭髮披散著。尙未梳洗。一手還挈著漱盂漱口。就喚著小三兒說道。小三兒。你看看小呂去。我昨兒叫他。買一塊檀香皂。等著使哩。怎麼也沒了音信。（未完）

柳枝 三（六十）（小天）

兩位營長到操場裡。都有一番訓話。眞葛的營長在馬鞍上說道。諸位弟兄如今都集合在這裡。凡人全知道是要開拔了。我們軍人最好是服從長官命令。我們團長雖在郾城。但是督軍署裡也時時的向南陽吳鎭守使那兒打電話。在這裡就像在吳鎭守使面前一樣。大家不要大驚小怪。信陽加入直皖兩軍中作戰。我們是到中牟白沙一帶去塡防的。軍人說不了喫苦受累。」只希望我們長官在這個好時候有些陞遷進級。我們都有官當。全能發福生財。衣錦還鄉。千萬要聽命令。眞葛素來不愛聽他們一營營長的講話。這時專心注意到二營營長的演說。只聽得二營營長說道。諸位弟兄現在又整裝待發將有遠行了。好在我們要去的地方。仍在鐵路線上。這一點的幸運。可以說是天賜大家的福分。不能有些跋涉之勞。本來我們是河南省的游擊隊。游擊隊三字。在中國軍隊裏。完全是巡邏剿匪的陸軍。自然剿匪要多。便無在家休息的一日。不過這次調到省城。或者是維持省防。以備萬一。如今太平無事。要到中牟換防。也未嘗不是責任內所當盡的天職。不必說是換防。便是國際戰像甲午年清軍到朝鮮去打日本。甲辰年日軍到奉天來打俄兵。大家也當把精神振作起來。現在直皖兩軍砲火相見。雖是國內戰爭。但與我們豫軍還算毫不相關。諸位不管走到那裡。只要聽長官的話。不擾衆人民。獨勤於職務。便不愧爲中國人。爲中國軍人。你們看民國時代的軍人。有多少能超上外國軍人以身許國的呢。游擊隊雖不是國家的正式陸軍。但總該比他們正式的陸軍還強纔是。他們正式的陸軍。本來是到疆場上和外國敵人相周旋的。不能在國內作戰。至於在國內剿匪。正是我們的天職。我們把天職盡了。一樣的和他們禦防軍啦。直隸軍啦。都有價値。還請大家記住我的言語纔好。他的訓話。比一營營長說的時間長的多了。開得一營的全體官兵。都向北面傾聽起來。眞葛看一看二營營長的形狀。又轉過頭來看一看本連的李司務長同時李司務長也看一看二營營長。然後再看一看眞葛。彷彿二營營長所說的話。在他們心裡看去。就像是有些意味一般。二營營長訓話完了。兩營軍隊便到車站上等候火車。車火從鄭州到了開封。於是他們登車開向中牟去了。（未完）

悵惘（五）（高掃楓）

『明天就要上課了。AIDD我要想了個什麼法子。去對待他們滑溜溜的四十多對眼睛。一直的射在我的身上。眞個的。要想不出什麼話對他們說。悶得個臉紅紅的。淚珠保得不能同我那眸子分別嗎？就算他不落。寂寂的木立着一會。還害有什麼意味呢？唉！率萬軍而殺敵。我肯犧牲性命。毫不畏懼。怎沒這幾十個學生。手無槍械。力僅握雞。却弄得我鬧之而戰。日之而却呢？這是上帝爲我而設的困難關嗎？不⋯⋯決不⋯⋯他們絕對無害於我。兩個月前。我不也是個學生嗎？我們的教師不也是個先生嗎？我看着他們也決無一毫的難過。難道說。到我的身上。就會擊不動這一點責任嗎⋯⋯？」只是他每看着教室。底確覺得他有很大的威嚴。這並不是像他讀書所在的那一個了！

『不要在這一味的胡思。思想能濟事實嗎？看看我的講義吧！只求我給他們講得流利明白。他們當然不會反對我的！」

從抽屜裡拿出來一本地理。翻來覆去的看了好幾遍。什麼拉縢與札什倫布的政教和風俗。京綏鐵路和三特別區的關係。新疆與蒙古及國外的交通。彷彿都記得透澈了。這才釋卷。接着又將那本英文拿過來了。Teacher念個不休Uer Adje tire都有甚麼區別和用途怎能將。讀得清楚和正確。重復的讀了多少遍。還怕明天說得不出來。心裏暗暗的忖道。『假設道不出來。」得了一羣學生的反抗。那麼飯碗子問題。不又起了恐慌嗎。母親的期望。怎能不姑負呢姑負了。我還害有顏面回家喫那口閒飯嗎⋯⋯不怕預備好了。明天要得勝利的！」

用十二分的壓力。强閉了他那眼睛。停頓了他那胡思。可是睡夢裡寸心還要跳着呢？

禮拜堂的鐘聲。絕早敲起。從被窩裡爬將出來。草草的盥漱後。便又把英文拿起。預備」沉心的預備。在他的心意。大約有一刻鐘的時候。可是時針偏走了一週一次。丁零零⋯⋯接連不斷的一陣响。機關槍似的刺破了他的心靈。槍林彈雨的戰場。被嗣的勁要前進。

剛剛的走到教室窗下。Good For Ｅ的聲浪。便從窗隙傳到他的耳裡。這時他那弱小的心靈。偏不歸他自主了。

『一、二』虎視眈眈的四十多學生起立時。他已站在講台上了。頓時頭目暈眩。却好像火輪上暈船人似的。飄飄浮浮不知所在。移時漸漸的精神恢復原狀。可是却想不出什麼話對學生說。想出來了。但說得不流利。不完全。結果。他便冒着勇氣慨慨的談了。

命理新詮

▲送批朝鮮葛喜鴻君

（枯芷）

乾命卅六歲。九月廿一日巳時生。大運逆行。扣足七歲餘一百廿天。

傷官 癸巳 偏官 長生	初八 辛酉	四八 丁巳	
食神 壬戌 偏印	十八 庚申	五六 丙辰	
日元 庚子 傷官	廿八 己未	胎元 癸丑	
月合 切才 辛巳 偏官 長生	卅八 戊午	立命 寅宮	

大造。庚子日元。生於戌。霜降後印旺令。食神透天而蓋月。辛金透時。逢貴人。是生偏官二巳變包。癸水冠年干不雜。戊子亥亥爲文昌。二生逢印身不弱。惟有煞星未透天。不見財星反爲福。貴造也。宜以印格論。正直聰明。兄弟齊名。逢財必富。心計多樂。妻賢分而兒弱。子貴分而衆多。詩算長。惟驛馬多勞耳。大運辛酉十年。家庭欠吉。庚申十年食傷並旺。財喜交來。廿八歲巳運五年。家庭咎而事境佳。卅三歲入未五年。開印庫。開財源。」吉利也。而家人瑣碎。欠其安寧。今年戊辰合傷。冲庫。必見財。而小咎有爲。卅八戊午十年。取瑜互見。丁巳十年。財來化象。致富多佳。而三巳聚星。恐有小疾。丙運偏官上透。兒子勵揚納福矣。辰運寡帅。但未運刑過。不吉。善修之。下運正佳也。

筆記

▲文藝叢考再編

（陶明濬）

宗經

因其所至而治之。在治疾則爲良醫。在治國則爲良相。知之不難。治之則難也。管見切脉視病者。每自矜其先見。曰此人之疾。其受病由於何時。其病之甚。由於某種原因。至於何日。一定不可爲。其將死也。一定有某種現象。其後竟一一如所言而無一毫之差爽。在已固以和緩自命。聞之者。亦驚詫曰。神出季咸。測人死生。不是過也。然問以治法。則拱手而謝不能。此與危言聳所者。又何異哉。且人之疾。未至於不起。得其說。精神爲之提動本非死疾。而影響所至。轉起於危殆矣。不能因所至而治。則醫之無用也可知。既已不能治。而故爲此危言。以亂人之心曲。若惟恐其病之不革。死之不速者。亦何心哉。此類人。誠所云不仁之人也。不特治病者爲然。即治國者。亦何嘗不如是。危言核論。大聲急呼。若亡之無日。禍之立至者。問其防之之消。亦不過束手無策而已。其爲不仁。尤甚於前所云者。終亦爲人共棄而已。

今日好談國事。而痛心疾首者。非常之多。儼然如賈長沙。陳同甫之流。太息流涕。而不能自由也。國有如是之人才。國有如是之民氣。而何至於敗亡。然其效益。則百不一見。則以知其所至。而莫能治之。則猶之乎未知。與一無所能。蚩蚩之詛。了無所異。而轉口不如何也蚩蚩者不能則不言。不知則不說。國事雖無利賴。而人心亦不至。因而浮動也。非有妄人。其心本無憂國之說。其才本無匡時之略。而借此以駭康俗。而增高其價値。以鬻國事爲一種投機事業。無事尙且生事。若遇一有關係之事。則談錄四起。一爲必有如彼之趨勢。如此之結果。一定不能免也。其後不幸言中則彼中心北樂。果不出吾之所料也愛國之誠。於是乎一毫無有矣。

電影

▲銀燈續話

（曼冰）

▲春閨夢裡人（一）

這是長城影片公司所攝的愛情軍事片。侯曜編劇。李澤光與梅雪儔導演。攝影者爲程沛霖。這幾位都是影界裡最有聲望的人。他們的作品當然不凡。劇旨是非戰。侯先生目覩這將要沉淪的神州大陸。他的心靈一定是辛酸。所以他的作品自會流痛悲楚。悲劇感人的力量最深。刺激觀者的情感亦最烈。尤其是兒女柔情。生離死別的事實。人生所最親愛密切的是慈母與嬌妻。軍人所最親愛密切的。是殺敵的軍刀。慈母嬌妻和軍刀。恰立在相反的地位。若留戀著母與妻。就得生疎了軍刀。若和軍刀親密。又須拋下了母與妻但在嚴厲的命令之下。」那容你稍事留戀！『打仗爲什麼？爲的是吃飯』。可憐一般頭腦簡單的軍人。都是這樣想。因此大軍閥們。也就利用無智識無資財級階的人們的這種弱點。而爲一己作爭名奪利的犧牲假設若令他們看過了此片。他們如悟。這樣的戰爭是無理由！如此的犧牲是無意味！

背景佈置。最爲完善。內景都麗堂皇。近乎歐化。這一層。我們要原諒。因爲「長城」的出品。有時能在美國演映。不得不如此！外景清新幽雅。選擇配和頗佳。波濤洶湧的海潮。風平浪靜的河流。險峻的山嶺。一望無涯的平原。疎林密草。朝日晚霞。都極盡自然之美。烟霧迷漫的天空。零亂錯雜的飛機在翻翔。炮火橫飛的曠野。無數的軍人。在肉搏。傷心慘目的景色。無限愁慘的表演。令銀幕前的觀者。如同身臨在戰場。攝影的光線尤佳。絕無淡晴模糊之弊。因此令人不能不佩服此片的攝製者！

角色方面。多爲影劇界知名的人若雷夏電的陳時英。王漢倫的祭婉仙。沈麗霞的陳母。蔣杏英的雪影。劉繼羣的黃金標。黃志懷的督軍莫國仁。都能將劇中人的個性。表演的活現於銀幕之上。並且王漢倫素有悲劇明星之譽。她那悽慘的哀怨表情。眞淚的流落。最能令觀者。感覺辛酸。很深刻的印入腦筋中。總之像這樣充滿藝術的影片。能出映在奉天城裡。眞是千載一時。機會難逢！希望愛好電影的人們。與未嘗試嘗過電影的人們。不妨試試看。多少總能引起你些愛好影劇的興趣！在我並不是替他大吹法螺。假如你稍有點電影學識。若看過了此片。方信我的話是不錯！。（未完）

雜錄

▲我對於通化去後之忠告

（瀋陽孟伯藻）（續五）

凡僑寓日。商紙許販賣東洋物品。及零用洋藥。倘有吹噐嗎啡者。經變方查出。則取締其營業。如此爲之。則烟禍可免。啡鬼可除也。

（一）山林之改進　通化山林頗多。惟自民國改建。謬於窩匪之見。將大好林木。一律砍伐。今則童山濯濯。一望皆是。不第建築。無所取材。即家家燃料亦有薪桂之歎。爲今之計。國有山林。亟應保存。不准人民任意採伐。民有山林。亦應設法提倡。廣事培植。宜按時入山林。不准其任意採伐。此亟應改進。而不容稍緩者也。

（二）鄉村制之改進　通化鄉村之弊。視之若甚微。而遺民間以莫大之累者。其惟村正副及百十家長乎。他縣之村正副及百十家長。多係公正廉明之鄉老充之。而通化之村正副及百十家長。多係虎而冠者充之。與區長官兵。上下其手。狼狽爲奸。如去歲李春雨任內。施行淸賦。村正副及百十家長。有分肥得四五千元者。禁烟局設立後。呈報種烟地畝。村正副及百十家長。有分肥得七八千元者。有分烟土四五千兩者。嗚呼。毒蛇虺蜴。爲毒雖烈。亦未若村正副及百十家長之甚也。司民牧者。尙其審之。

語云。在其國。不非其大夫。又曰。君子去國。不出惡聲。余何人哉。敢逆古人之指而自取過乎。特以居東日久。目睹心傷。有不能不涕泣以道者。況通化之父老。吾之父老也。通化之子弟。吾之子弟也。通化之困苦顚流。無辜而罹於刑者。則吾蚩蚩之兄弟姊妹。而無告者也。情蘊於中。不能自已。操觚而起。勸成是篇。知我罪我。尙其諒之。（已完）

各地行市 四月十四日

△各地電報（商業通信社電稿）

倫敦銀塊	二六片四分一
紐約銀塊	仙⋯（漲）
美棉	0圓七十錢
上海匯水賣	七四兩一六分九
上海匯水買	七四兩一六分七
大連匯申	七三兩八二五
上海標金	二六八兩八0

△奉天取引所

●金票對小洋 四月廿八日限

	前場	後場
寄	二六一0.00	二六一0.00
引	二六一0.00	二五九五.00
高	二六二0.00	二六二0.00
低	二五七0.00	二五八0.00
成交額	100万	二六万五千
現物	二五0五.00	二五一0.00

△大連取引所

●鈔票對金票

	前場	後場
現物	九六.三五0	九六五.00
近期寄	九六四.00	九六.六五0
近期引	⋯⋯	⋯⋯
遠期寄	九六六.五0	⋯⋯
遠期引	⋯⋯	⋯⋯

●大豆（銀建）

	前場（寄）	後場（寄）
四月限	六.一三	六.一四
五月限	六.二0	六.二一
六月限	六.二三	六.二三
七月限	六.二五	六.二三

●豆餅（銀建）

	前場（寄）	後場（寄）
五月限	二.0四五	二.0四五
六月限	二.0四五	⋯⋯
七月限	二.0四0	⋯⋯
八月限	⋯⋯	⋯⋯

●豆油（銀建）

	前場（寄）	後場（寄）
五月限	一七.五0	一七.五0
七月限	⋯⋯	⋯⋯

●高粱（銀建）

	前場（寄）	後場（寄）
四月限	三.一八	三.一九
五月限	三.三一	三.三0
六月限	三.三六	三.三六
七月限	三.四三	三.四三

△開原錢鈔

●金票對小洋

	前場	後場
現物	二五三0.00	二五一0.00
明日	二四九0.00	⋯⋯
渡	二五一0.00	⋯⋯

●銀對小洋

	前場	後場
現物	二四三0.00	二四一0.00
明日	二四00.00	⋯⋯
渡	二四一0.00	⋯⋯

△開原取引所

●大豆（奉小洋建）

	前場（寄）	後場（寄）
五月限	三九.00	三九.六0
六月限	⋯⋯	⋯⋯

●高粱（奉小洋建）

	前場（寄）	後場（寄）
五月限	三一.五0	⋯⋯
六月限	⋯⋯	⋯⋯

△公主嶺取引所

●大豆（奉小洋建）

	前場（寄）	後場（寄）
五月限	四六.五0	四五.九0
六月限	⋯⋯	⋯⋯
七月限	⋯⋯	⋯⋯

●高粱（奉小洋建）

	前場（寄）	後場（寄）
五月限	三六.00	⋯⋯
六月限	⋯⋯	⋯⋯
七月限	⋯⋯	⋯⋯

△長春特產

●大豆（鈔票建）

	前場（寄）	後場（寄）
五月限	⋯⋯	⋯⋯
六月限	⋯⋯	⋯⋯
七月限	⋯⋯	⋯⋯

●高粱（鈔票建）

	前場（寄）	後場（寄）
五月限	⋯⋯	⋯⋯
六月限	⋯⋯	⋯⋯
七月限	⋯⋯	⋯⋯

△哈爾濱特產

●大豆（哈大洋建）

	前場（寄）	後場（寄）
五月限	⋯⋯	⋯⋯
六月限	一.五七五	⋯⋯
七月限	⋯⋯	⋯⋯

●小麥（哈大洋建）

	前場（寄）	後場（寄）
五月限	⋯⋯	一.八三七
六月限	一.七四五	一.八六三
七月限	⋯⋯	一.八九三

△大阪三品

	前場	後場
四月限	三三0.00	三三0.一0
五月限	三三二.五0	三三二.一0
六月限	三三四.八0	三三四.三0
七月限	三三七.三0	三三六.六0
八月限	三三八.五0	三三八.九0
九月限	二四0.二0	二四0.00
十月限	二四一.九0	二四一.九0

△大阪綿絲布現物價

童C	七圓三五
軍人	九圓三0
双童	五圓九五
白羊	二圓五五
鵝鳥	七圓六0
扇面	二三四圓00
福助	二三一圓0

天津開　周水子　金州　普蘭店　瓦房店　熊岳城　大石橋　海城　湯崗子　鞍山　遼陽　蘇家屯　到奉天　開奉天　[illegible]

奉天浪速通　藤田洋行

鐵道用　礦業用　工業用　諸機器　及工具　發動機　轉電機　發電機

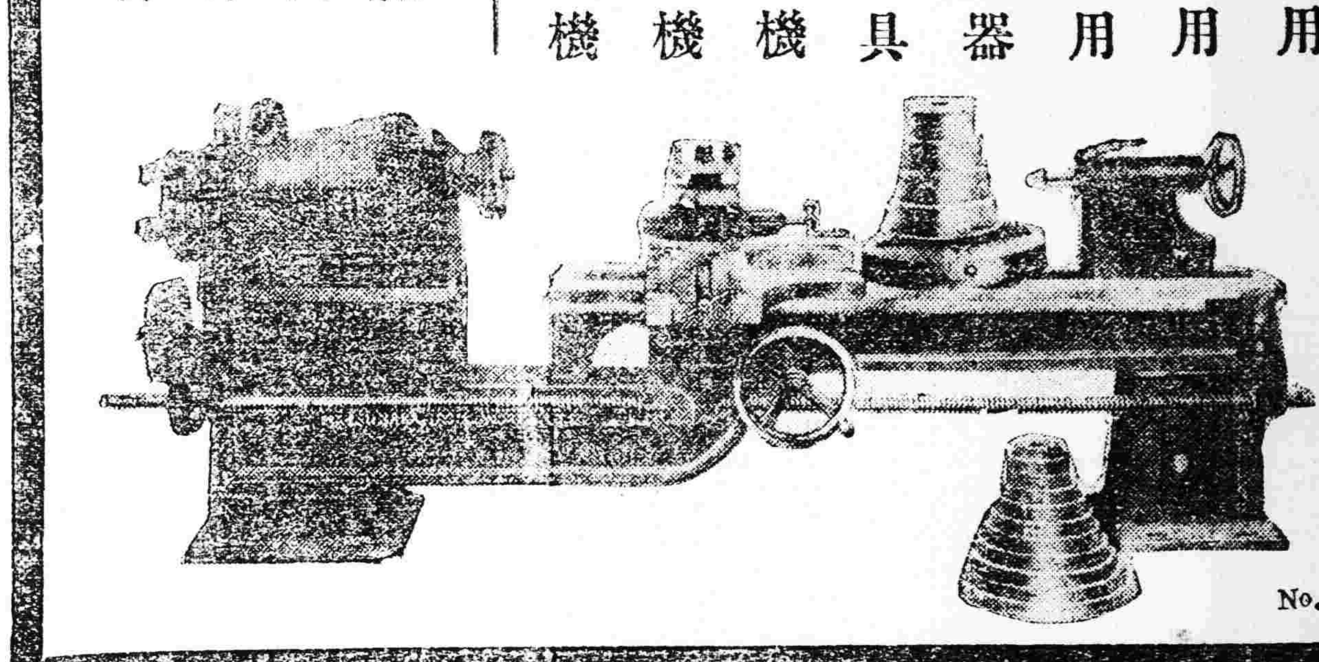

丙寅海外貿易公司廣告

本公司專作出入口營業開辦以來貨眞價實交貨迅速屢承各界歡迎茲將營業科目分列於左

一承辦機車客車貨車鋼軌暨鐵路應用各種機械
一承辦電燈廠各種機械代計畫建設工程
一承辦礦山各種機械各式鐵板鋼筋
一承辦五金電料銅絲鐵絲
一代辦產業買賣事宜
一代辦各項水火保險事宜
一新到美國頭二等松木地板方木
一新到德國三磅半五磅灰洋毯
一新到燈泡燈傘開關坐燈掛燈
一存大宗元鐵粗細手鋸小五金毛呢雜貨
一存大宗狐皮貉皮狗皮等貨

各國總代理

美國木業公司
美國新大陸火險公司
英國亞細亞火油公司
東京電氣株式會社
英國克勒達鋼廠

電話 經理室二一一九 庶務股一八〇五　油部 中一〇六四 日一四八〇號
電報掛號 英文PINYINCO. MUKDEN 中文〇〇一四

本公司奉天小西關電車路
分公司吉林省城後魚行

開通分館緊要啟事

逕啟者本分館自開辦以來十有餘載擴充輸務爲當務之急茲在四井子設立代派處委鋪子恒一爲經理並無他人誠恐訂報及刊登廣告接洽可也

買一盒　大贈送　送一盒

添精種子　定價大盒五元 小盒二元 現洋十片一元

美典寶

主治

腎虧腰痛○陽痿不舉○夢遺滑精○房事早洩○幼年早婚○房勞過度○記憶健忘○四肢無力○動作氣喘○腎子寒凉○精液缺乏○精冷精清○嗣絶艱難○老年精衰○年久白濁○凡因腎虧○所發各症○按法服用○均有特效

補腎扶陽

由舊歷二月初三日贈送至舊歷三月三日止贈
各省各大藥房均有代理一律贈送

千載一時良機 逾期決不再贈

總行 奉天小西城門北電車道路東 嚴華藥行
分行 大連西崗街電車站一一二番地 嚴華藥行

歐美生乳藥

此藥善行氣血能使乳腺暢達乳汁濃厚有力服用一瓶後能增長八倍之多百服百驗誠生乳之靈藥也（定價每瓶現大洋一元貳角）

代理店
吉林東升達　吉林濟生藥房　長春泰和藥房　長春中西藥房　長春興亞藥房　義縣同昌魁　營口東順昌　懷德縣福盛錢
公主嶺二合公　鄭家屯天合興　四平街同華鑫　八面城彩裕隆　遼陽天鈺成　下九台中勝醫院　營口元務川　開原德祥厚
昌圖中西藥房　海城華西藥房　大石橋衛生復　蓋平恒裕堂　熊岳同興順　鳳陽山四盛合　松樹驛福合成

總發行所奉天城內鼓樓南 歐美大藥房
分號鐘樓南路東 亞洲大藥房

普天同慶大減價

上海亨得利總公司大馬路新屋落成外埠分號六十八家一体舉行慶祝大減價三星期本公司自閏二月廿一日起各貨特別大廉價良好機會幸勿錯過

奉天大西門裡亨得利鐘錶眼鏡公司

唐山馬牌洋灰

純粹國貨

唐山本廠多年創設所製洋灰成推巨擘尚有磚瓦花樣繁多鐵路礦廠築堤修河碼頭船隅電機台座一切工程皆用此貨屢經泰西先進各國化驗給証優美資格各埠分銷早已添設諸君惠顧無任感荷

啓新股分有限公司洋灰東部總批發所
地址奉天小西關什街北
中國電話二百零六　日長電話一七九零　電報掛號二四五零

恭頌[illegible]十七旅補充團團長之德政

啓者頌文新民縣蘇家窩堡人於客歲冬月被股匪綁至開魯境內蒙十七旅補充團張公率屬官兵痛剿賊勢潰敗於槍林彈雨之中將蘇鴻文搶回毫無勒索並給衣服禦寒眞如再生父母欲以薄禮相酬全旅官長堅辭不受敝人無一爲報只登報端以述功德

新民縣人蘇鴻文謹啓

奉天城內四平街

南洋表行

電話七七七號

如蒙批發 格外克己

本行自運歐美名廠堅固鐘表式樣新奇自造大批最淨茶晶每付五元起至一百五十元各種水晶克羅克近視老光無美不備

株式會社 大連機械製作所

製品
一鐵道車輛。鐵道器具附屬品及信號裝置
一鐵橋鐵桁。鐵骨家屋。豆油容器。暖爐類

要目
一瓦斯罐。汽機煙突。各種機械類設計製造据付
一鑄鐵管。鑄鋼。鑄鐵並鍛鐵物。酸水素瓦斯

本店 大連市沙河口臺山町 電話代表兵通番號九一五一番 夜間及長距離九一五三番
支店並分工場 奉天西塔大街三丁目（電話二〇三番）

文明之利器 一架能代三名書記每分鐘可打五十餘字

近來各鐵路局及重要各機關來函購用者日多如蒙光顧無任歡迎（說明書函索即寄）

招募華商代理店 希望者請來函接洽
遠番欲擬在哈埠

經理 漢文打字機
大連市山縣通一五五 電話長八四七一番
漢文打字機公司

奉天 世界書局大廉價

陰歷閏二月初一起至三月念九日截止在此期內各種新書一律廉售并加贈實洋書券爲日無多購請從速

贈券辦法
購滿實洋五角　贈實洋書券五分
購滿實洋一元　贈實洋書券一角
購滿實洋五元　贈實洋書券一元
購滿實洋十元　贈實洋書券二元
多購多贈依此類推

本書目因限于篇幅不能逐部標明廉價價目特于每部書名上置一符號以表明之

廉價折扣符號
（●）凡書名上有此符號者概售「五」折
（✡）凡書名上有此符號者概售「六」折
（▲）凡書名上有此符號者概售「七」折
（■）凡書名上有此符號者概售「八」折
（○）凡書名上有此符號者概售「九」折
（◎）凡書名上有此符號者概售「實價」

外埠函購即有廉價書目函索即寄
寄費加一郵匯不通之處郵票可以代現

東三省官銀總號廣告

本銀號資本總額奉大洋二千萬元來省重要地點及京津申各地設均有分號及通匯機關專辦匯兌押匯抵押放欵貼現放欵保證放欵以及收受定期活期各種存欵并設有倉庫以備堆存押欵貨物利息匯水無不公允辦事手續異常敏捷凡蒙惠顧無任歡迎茲將總分號營業要目列載於後

●甲、匯兌 本大洋匯兌券免費通匯地點
▲奉天▲東豐▲通遼▲通化▲北京▲綏中▲柳河▲寬甸▲洮南▲彰武▲新立屯▲新民▲法庫▲興城▲蓋平▲遼源▲公主嶺▲山城鎮▲開原▲范家屯▲北鎮▲盤山▲西安▲海龍▲本溪▲台安▲鳳城▲錦西▲西豐▲海城▲臨江▲輝南▲岫岩▲遼陽▲黑山▲錦縣▲義縣▲莊河▲八面城▲康平▲安東▲鐵嶺▲營口▲四平街▲郭家店▲桓仁▲昌圖▲遼中▲復縣▲撫順▲吉林▲長春▲延吉▲哈爾濱道裏▲哈爾濱道外▲寧安▲下九台▲黑龍江▲安達站▲綏化▲開通▲雙山▲一面坡▲呼蘭▲開原城內▲雙城▲昌黎縣▲留守營
○上列地點如係匯票概免收費至於電匯手續不同匯水電費臨時商定免費匯欵典收公濟平市錢號銅元票如交他行發行之匯兌券每元加匯一元
○本哈爾濱現大洋券免費通匯地點 ○奉天▲吉林▲長春▲哈爾濱道裡▲哈爾濱道外▲延吉▲寧安▲黑龍江▲黑河▲下九台▲海拉爾 安達站▲綏化▲呼蘭
○本哈爾濱現大洋券並得在下列各處匯兌京津申銀洋欵項其匯水行市臨時商定

乙、押匯辦理押匯各地點
奉天▲營口▲開原▲錦縣▲安東▲鐵嶺▲四平街▲海城▲遼陽▲新民▲通遼▲遼源▲公主嶺▲范家屯▲大連▲吉林▲長春▲哈爾濱道裡道外▲黑河▲天津▲上海▲八面城

丙、各種放欵總分號均可商作放欵
奉天▲營口▲開原驛▲公主嶺▲四平街▲鐵嶺▲新民▲海城▲遼陽▲通遼▲錦縣▲安東▲范家屯▲吉林▲長春▲延吉

丁、各種存欵收受定存各地點
哈爾濱道裡、道外▲黑河▲黑龍江▲海拉爾▲安達站

戊、倉庫設回倉庫各地點
奉天▲營口▲公主嶺▲海城▲長春▲哈爾濱

奉天白塔寺東街

德慶增藥局

神效補天丹
主治先天不足後天虧損諸虛百損五勞七傷脾腎兩虧飲食無味四肢困倦筋骨酸軟面黃肌瘦咳嗽虛喘虛精補髓腎囊潮濕常出凉汗發陽種子援丹田壯元陽滋補下元之神藥也

虎骨延壽酒
主治遠年近日腰腿疼痛半身不遂口眼歪斜左癱右瘓手足麻木兼治婦人經脈不調乾血勞傷子宮寒冷久不受孕以虛勞症並皆治之常服者延年益壽長生不老之功

加味二仙丹
夫傷風下血者乃大便出血故由因臟腑蘊積濕熱成毒風邪冒觸腸胃流熱比血逆亂榮衛失調不能攝血歸原日久不愈元氣下陷面色痿黃不思飲食無論糞前糞後遠年近日服之神效

烏鷄調經丸
主治女婦經脈不調趕前錯後或多或少色淡如水黑成紫塊崩漏不止赤白帶下經前腹痛四肢無力以致經寒經閉滿腹積塊臥不安子宮寒冷久不受孕患此症者服之神效

玉龍化積膏
專貼男婦腰腿疼痛諸般精聚逆氣不舒胸膈膨悶手足麻木以及氣積食積血積癥瘕痞塊痢病泗瀉男子遺精疝氣小兒蟲積偏墜疝痔等症並皆治之此膏非普通膏藥可比貼之收效甚速

硃珀安神丸
斯藥主治心血虛虧夜不成眠心忙意亂神志無定記憶力薄恍惚善忘驚悸恐慌總耳明目潤肌膚化痰涎清三焦療咽乾和血氣滋精神強陰狀陽延年益壽功效筆難盡述濟世誠之良藥也男婦老幼皆可服用

回陽化陰膏
此膏專治陰疽之類如瘰癧鼠瘡流注濃核石疽乳巖失榮橫痃海底疑疽是皮色不變之惡核陰疽以及疔毒惡瘡魚口便毒等症皆治之凡用此膏如瘡破者能撥毒生肌未破者內消而愈

益母還魂丹
主治婦女久病纏身腰腿疼痛赤白帶下面黃肌瘦心忙驚悸咳嗽氣短朝暮發熱臍腹疼痛胸膈脹滿脾虛胃弱經水不調趕前錯後經色不正難產胞衣不下胎前產後一切之症稱女界之聖藥也常服此丹功莫大焉每服一丸黃酒送下

本號批發各種生熟藥材至製專門成藥外埠城鎮均有代理函購郵費自備令敝便利主顧起見分設工業區新平康街德慶增藥材茶莊聘請醫士于峻芝午前在本號診視午後即往分號恐未週知特此聲明 中國電話一九二號

天津商部註冊靈芝商標

馮氏斷癮救苦金丹

的服法
（一）此丹於每晚臨睡時用白水送下
（二）每日癮在一錢以下者一丸分爲八晚上用（一丸準能斷癮）
（三）每日癮在一錢以上二錢五分以下者每丸分爲七晚上用（兩丸準能除根）
（四）每日癮在二錢五分以上三錢五分以下者每丸分爲六晚上用（三丸準能去根）
（五）服此藥後其效力能使煙量逐日（自然的）減少且犯癮時間亦逐日向後推延
（六）服此藥後次日無論幾時犯癮仍可幾時吸煙（或扎嗎啡或吸金丹海洛英或服頂癮藥品等等）

▲注意 此法極和平 極安善 能使吸者見煙自厭且不誤公事

本堂發售此丹已歷六十一年成效卓著遐邇知名曾經直隸省長嘉獎●各醫廳化驗註冊●經全國四十八處拒毒會購用●每付現大洋一元外埠加寄費七分或用郵票一百十三分代價

天津西馬路宣講所前九十四號峻芝堂馮家藥店謹啟

國際運輸株式會社

資本金壹千萬圓

營業科目
一、海陸運送及運送辦理營業
二、倉庫營業
三、代辦及保證行爲
四、包辦勞力
五、委託購買業
六、直接或間接運送關於資金之供給
七、關聯前各項一切之業務

專務取締役 黑田誠

本社 大連市山縣通二二一番地
信略略號ダイレンマルツー 電話代表番號三一五一番
振替貯金口座大連七八番 郵便私書函大連局七三番

支店出張所
大連、營口、奉天、安東、沙河鎮、鐵嶺、開原、四平街、鄭家屯、洮南、泰來、通遼、長春、吉林、哈爾濱、下九台、松花江、伯都納、榆樹、雙城堡、傅家甸、安達站、滿溝、昂昂溪、一面坡、龍井村、局子街、天津、青島、上海、浦鹽、釜山、草梁、統營、大邱、仁川、京城、平壤、新義州、元山、葛麻、興成、清津、會寧、上三峯、潼關鎮、雄基、臺北、基隆、高雄、東京、神戶

最新式 推谷子機 推米機

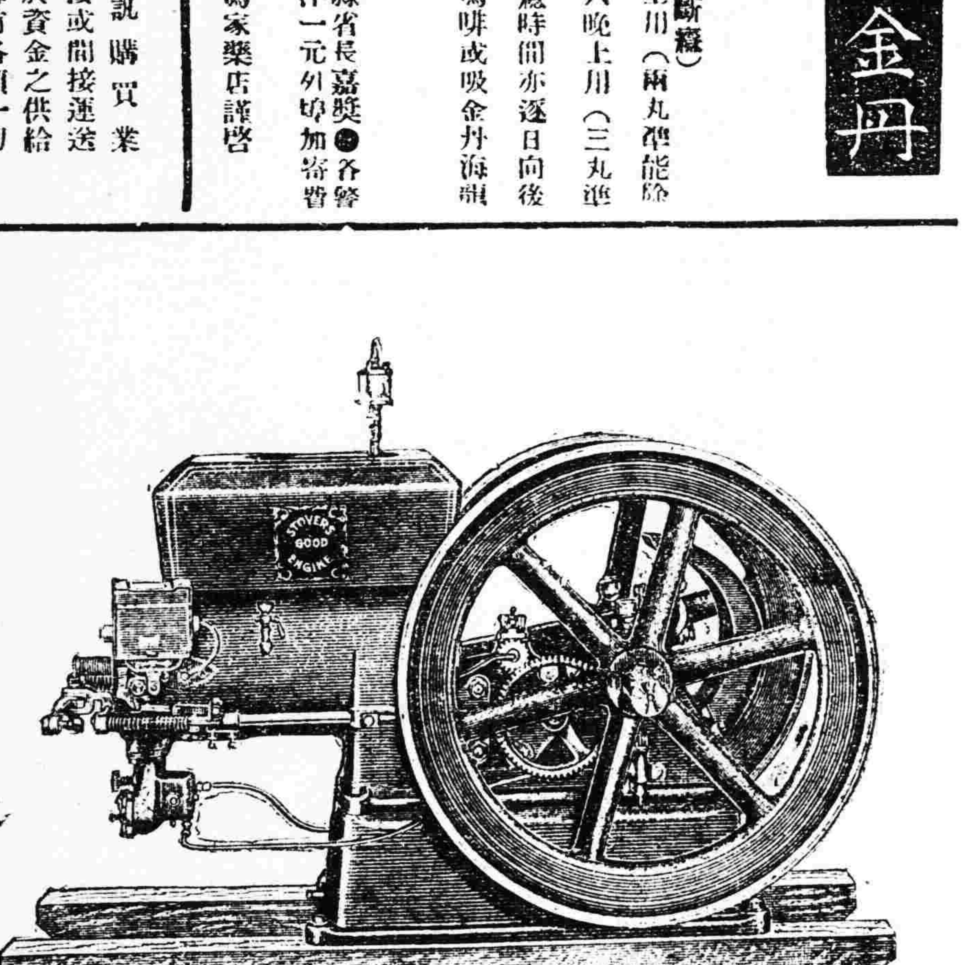

史篤佛引擎發動機

奉天松島町日本站公園西大路西邊
栃木洋行
電話八三九番